

股票代號：3652

精聯電子股份有限公司

一〇一年度年報

unitech
精聯電子

年報查詢網址：

公開資訊觀測站：<http://mops.twse.com.tw>

本公司網站：<http://www.ute.com>

中華民國一〇二年五月十七日 刊印

一、公司發言人及代理發言人：

發言人姓名：盧光宏
職稱：總管理處 協理
電話：(02)8912-1122
電子郵件信箱：invest@tw.ute.com

代理發言人姓名：陳健南
職稱：財務處 協理
電話：(02)8912-1122
電子郵件信箱：invest@tw.ute.com

二、總公司、分公司、工廠之地址及電話：

總、分公司	地 址	電 話
總公司	新北市新店區寶橋路 235 巷 136 號 5 樓	(02) 8912-1122
分公司	無	無
工廠	新北市新店區寶橋路 235 巷 136 號 5 樓	(02) 8912-1122

三、股票過戶機構之名稱、地址、網址及電話：

名稱：台新國際商業銀行股務代理部 網址：<http://www.taishinbank.com.tw>
地址：台北市建國北路一段 96 號 B1 電話：(02)2504-8125

四、最近年度財務報告簽證會計師姓名、事務所名稱、地址、網址及電話：

簽證會計師姓名：郭紹彬會計師、楊智惠會計師
事務所名稱：安永聯合會計師事務所
地址：台北市 110 基隆路一段 333 號 9 樓
網址：www.ey.com.tw
電話：(02)2720-4000

五、海外有價證券掛牌買賣之交易場所名稱及查詢該海外有價證券資訊之方式：無。

六、公司網址：

<http://www.ute.com>

目 錄

	頁次
壹、致股東報告書	1
貳、公司簡介	4
一、公司簡介	4
參、公司治理報告	6
一、組織系統	6
二、董事、監察人、總經理、副總經理、協理、各部門及分支機構主管資料 ..	7
三、公司治理運作情形	17
四、會計師公費資訊	32
五、更換會計師資訊	32
六、公司之董事長、總經理、負責財務或會計事務之經理人，最近一年內曾 任職於簽證會計師事務所或其關係企業者	32
七、最近年度及截至年報刊印日止，董事、監察人、經理人及持股比例超過 百分之十之股東股權移轉及股權質押變動情形	33
八、持股比例占前十大股東，其相互間為財務會計準則公報第六號關係人或 為配偶、二親等已內之親屬關係之資訊	34
九、公司、公司董事、監察人、經理人及公司直接或間接控制之事業對同一 轉投資事業之持股數並合併計算綜合持股比例	35
肆、募資情形	36
一、資本及股份	36
二、公司債辦理情形	40
三、特別股辦理情形	40
四、海外存託憑證辦理情形	40
五、員工認股權憑證辦理情形	41
六、限制員工權利新股辦理情形	42
七、併購或受讓他公司股份發行新股辦理情形	42
八、資金運用計劃執行情形	42
伍、營運概況	43
一、業務內容	43
二、市場及產銷概況	46

三、最近二年度及截至年報刊印日止，從業員工人數、平均服務年資、平均 年齡及學歷分佈比率	50
四、環保支出資訊	51
五、勞資關係	51
六、重要契約	52
陸、財務概況	53
一、最近五年度簡明資產負債表及綜合損益表	53
二、最近五年度財務分析	57
三、最近年度財務報告之監察人審查報告	61
四、最近年度財務報告及會計師查核報告	62
五、最近年度經會計師查核簽證之母子公司合併財務報告	139
六、公司及其關係企業最近年度及截至年報刊印日止，是否有發生財務週轉 困難之情事	206
柒、財務狀況及財務績效之檢討分析與風險事項	207
一、財務狀況比較分析表	207
二、財務績效比較分析表	208
三、現金流量分析	209
四、最近年度重大資本支出對財務業務之影響	209
五、最近年度轉投資政策、其獲利或虧損之主要原因、改善計劃及未來一年 投資計劃	209
六、風險事項之分析評估	210
七、其他重要事項	214
捌、特別記載事項	215
一、關係企業相關資料	215
二、最近年度及截至年報刊印日止，私募有價證券辦理情形	225
三、最近年度及截至年報刊印日止，子公司持有或處分本公司股票情形	225
四、其他必要補充說明事項	225
玖、最近年度及截至年報刊印日止，發生證券交易法第三十六條第二 項第二款所定對股東權益或證券價格有重大影響之事項	225

壹、致股東報告書

各位親愛的股東女士、先生：

首先要感謝 您的關心、支持與愛護。精聯電子以『秉持誠信、追求卓越、永續經營、共享成果』的經營理念，從事『自動資料收集產品』(Auto Data Capture Products, 簡稱ADC)之研發、製造，並以”unitech”品牌進行全球銷售，經營ADC產業已有20多年之經驗。雖然101年來自內外環境的挑戰可說是歷來最為艱難鉅的，但團隊仍堅守崗位持續投入新產品、新應用領域的開發，也調整了全球行銷策略，以鞏固unitech品牌在全球的地位。同時團隊也為公司發掘新亮點，奠定長期發展良好的基礎。這些改變與創新已獲進展，陸續取得一些指標性客戶、新市場、新應用之訂單。此外公司於101年4月份參加「中華公司治理協會」CG6007通用版公司治理制度評量，經書面與實地審查已於6月22日取得認證，期待優良的體質能有助於公司穩健踏實的成長。

102年營收將可望脫離谷底逐步向上、創造利潤回報股東長期的支持。以下就101年度公司營運成果與新年度展望提出報告。

一、101年度營業結果

(一) 101年度營業計畫實施成果

以合併美洲、歐洲、中國、日本等在海外負責品牌產品銷售之子公司觀之，全年度合併營業收入達新台幣(以下同)19.6億元，相較前一年度減少7.63%；營業毛利6.2億元，相較前一年度減少11.15%；毛利率由100年度32.60%下降為31.36%。

101年度在全球景氣低迷、各企業資本資出保守緊縮、遞延下，本公司之經營明顯受到衝擊，訂單延後、競爭加劇。因此本公司亦以緊縮間接支出以為因應，營業費用相較前一年度減少約達10%，最終每股盈餘達0.15元。

本公司對於產品、技術之發展從未停歇，經過長期在自動資料收集領域的專注經營，“unitech”品牌之工規行動電腦，已名列全球前10大品牌之市場地位。除現有工規行動電腦、條碼掃描器等產品，本公司已將核心技術加以運用發展，開發新產品及新應用進入“智能居家安全監控領域”、“數位智慧節能領域”、“RFID領域”，以更具成長性之產品及新應用進一步提升“unitech”產品在全球自動資料收集產業之競爭力。

(二) 財務收支及獲利能力(合併)分析如下：

1. 財務收支

科目	100 年度		101 年度		變動比例
	金額	百分比	金額	百分比	
營業收入淨額	2,124,702	100.00%	1,962,516	100.00%	-7.63%
營業毛利	692,660	32.60%	615,460	31.36%	-11.15%
營業淨利	16,330	0.77%	4,147	0.21%	-74.61%
營業外收入	24,062	1.13%	22,211	1.13%	-7.69%
營業外支出	10,168	0.48%	10,888	0.55%	7.08%
稅前淨利	30,224	1.42%	15,470	0.79%	-48.82%
稅後淨利	29,091	1.37%	6,696	0.34%	-76.98%

2. 獲利能力分析

項目	年度	100 年度	101 年度
負債比率：(負債/資產總額)		33.30%	35.70%
長期資金占固定資產比率：(長期資金/固定資產)		360.29%	330.38%
流動比率：(流動資產/流動負債)		356.57%	273.94%
速動比率：(速動資產/流動負債)		198.16%	144.39%
股東權益報酬率：(稅後損益/平均股東權益淨值)		2.45%	0.58%
純益率：(稅後損益/銷貨淨額)		1.37%	0.34%
每股盈餘：(稅後淨利—特別股股利)/加權平均已發行股數		0.60 元	0.15 元

(三) 101 年度研究與發展狀況

本年度精聯電子研究發展支出費用共計 114,719 仟元，佔營業收入淨額約 6%。主要以研發軍、工規與商用行動電腦、條碼掃描器及 RFID 讀取器等相關技術之研發應用。產品朝向整合 GPS、GPRS/EDGE/HSPA、Bluetooth、WLAN、HF/UHF RFID、Zigbee 等無線傳輸功能，並開發軟硬體整合之產品及系統解決方案。

101 年度主要研發之新產品如下：

- PA520:3.5" 觸控螢幕及鍵盤，具 GPS、Wi-Fi、3.5G、藍芽及 1D/2D 條碼掃描器等功能之工規醫用 PDA 式行動電腦。
- PA692:3.7" 觸控螢幕，具 1D/2D 條碼掃描器、GPS、Wi-Fi、3.5G 及 UHF RFID 等功能之工規 PDA 式行動電腦。
- PA700:4.7" 觸控螢幕，具 1D/2D 條碼掃描器、GPS、Wi-Fi、3.5G 等功能之工規 PDA 式行動電腦。

- PA820:3.5"觸控螢幕及鍵盤，具 1D/2D 條碼掃描器、GPS、Wi-Fi、3.5G 等功能之工規 PDA 式行動電腦。
- RH42G: 4.3"觸控螢幕，IP-68 等級具 GPS、條碼掃描器、UHF RFID 等功能之軍規 PDA 式行動電腦。
- HT682:具 1D/2D 條碼、Wi-Fi 等功能之工規手持式行動電腦。
- MT800:7" 螢幕，具指紋辨識、攝影鏡頭之居家安控終端機。
- RM300:可用於世界不同地區及國家之高性能 UHF RFID 模組。
- RH700:內建 RM300 模組之工規 RFID PDA 式行動電腦。
- MS840:支援有線及無線傳輸之手持式 1D/2D 條碼掃描器。
- MS900:口袋型無線手持式雷射條碼掃描器。
- MT20/30/60 系列:數位綠能燈控系統。

二、外部競爭環境、法規環境及總體經營環境對公司的影響

本公司所產銷之『自動資料收集產品』是各行各業自動化的利器，用以提升效率、精簡人力、降低成本、提升服務、落實對人、對物的管理監控…等，公司除了持續開發相關新一代的產品並拓展新應用領域，以結合完整的軟硬體來深耕市場、滿足客戶所需，同時透過組織調整、積極的進行流程合理化、提高作業的品質和效率、整合全球營運之綜效、謀求降低成本費用等改善作業，並以深化資訊系統之應用來達成此目標，期能持續提升競爭力。

三、102 年度營業計畫概要

在經過 101 年全球各種不可測度之天災人禍、供應鏈變化、應用多樣化、競爭加劇環境…的粹練，本公司體質已提升，預期將逐步朝向正面發展，對於新產品:工規平板電腦、無線條碼掃描器、居家安控應用、智慧節能應用..等陸續成熟，營運應能逐季上揚。公司將秉持穩健務實之經營原則專注本業，持續以自有品牌“unitech”深耕全球，全年營收、獲利皆能突破更上一層樓。

公司全體員工感謝 各位股東長期的支持，新的一年精聯電子全體同仁將在現有基礎下，全力以赴，為股東創造更豐碩穩健的經營成果。

敬祝 各位股東女士、先生
身體健康、萬事如意

董事長 葉國荃 敬上



貳、公司簡介

一、公司簡介

(一) 設立日期

中華民國 97 年 1 月 1 日

(二) 公司沿革

在精技電腦母公司「自動資料收集產品事業群」之主要紀事

民國 74 年 10 月 設計開發條碼讀取器。

民國 75 年 10 月 開發完成掌上型資料處理器 A 750。

民國 80 年 10 月 發表第二代掌上型資料處理器 PW- 815。

民國 81 年 12 月 發表中英文掌上型資料處理器 PT- 860。

民國 83 年 11 月 投資美國 UNIT TECHNOLOGY AMERICA INC 子公司(UTA)，拓展美洲市場並從事產品研發。

民國 87 年 12 月 掌上型資料收集器，Hornet/PT-600 榮獲台灣精品標誌。

民國 88 年 01 月 投資設立 UNIQUE TECHNOLOGY EUROPE BV 於荷蘭，拓展歐洲市場。

民國 88 年 11 月 投資設立精瑞電腦有限公司於中國大陸廈門，拓展大陸市場。

民國 89 年 01 月 連線式資料收集器，MR350MK II 榮獲台灣精品標誌。

民國 89 年 12 月 掌上型電腦 PT-900 榮獲台灣精品標誌及優良產品設計標誌。

民國 90 年 07 月 投資設立 UNITECH JAPAN 於日本東京，拓展日本市場。

民國 91 年 02 月 設立精瑞電腦上海分公司。

民國 91 年 05 月 自製 PT-930-1D 掌上型資料收集器榮獲第十屆國家產品形象金質獎。

民國 91 年 10 月 設立精瑞電腦北京分公司。

民國 92 年 10 月 設立精瑞電腦廣州分公司。

民國 93 年 07 月 美國子公司 UTA，於墨西哥設立分公司。

民國 94 年 11 月 自製採用 MS Pocket PC 作業系統之工業用掌上型電腦 PA950 獲德國 iF 設計大獎(Product Design Award 2006)。

民國 95 年 09 月 自製 PA600 工業級 VoIP PDA 獲第十四屆台灣精品金質獎。

民國 95 年 12 月 自製 PA600 工業級 VoIP PDA 獲德國 iF 設計大獎 (Product Design Award 2007)。

民國 96 年 05 月 unitech RFID 掌上型資料收集器 RH767，榮獲第十五屆台灣精品獎。

民國 96 年 06 月 精技電腦股東大會通過「自動資料收集產品事業群分割案」。

精聯電子公司沿革

- 民國 97 年 01 月 「精聯電子股份有限公司」正式自母公司「精技電腦股份有限公司」分割成立。
- 民國 97 年 06 月 本公司與關係企業攜手共捐款新台幣兩百一十萬元以協助「四川地震賑災」。
- 民國 97 年 08 月 產品生命周期管理系統(PLM)正式上線。
- 民國 97 年 10 月 unitech 榮獲「中國自動辨識行業十大品牌」。
- 民國 97 年 12 月 自製 PA600 無線射頻辨識(RFID)醫療專用工規 PDA 式行動電腦獲第十七屆台灣精品獎。
- 民國 97 年 12 月 自製 PA968 工規指紋辨識 PDA 式行動電腦獲第十七屆台灣精品獎。
- 民國 98 年 06 月 獲天下雜誌「2009 台灣一千大調查」中「製造業」第 869 名；「電腦系統業」第 24 名。
- 民國 98 年 08 月 公司股票正式上櫃交易，實收股本新台幣肆億柒仟陸佰萬元，股票代號 3652。
- 民國 98 年 11 月 自製 PA550 企業級強固型行動電腦獲德國 iF 設計大獎 (Product Design Award 2010)。
- 民國 98 年 12 月 自製 PA550 企業級強固型行動電腦獲第十八屆台灣精品獎。
- 民國 99 年 03 月 unitech 全球多國語言版網站上線。
- 民國 100 年 01 月 本公司居家安控產品，對講門禁機「MT200」榮獲第十九屆台灣精品獎。
- 民國 100 年 04 月 本公司與關係企業攜手共捐款新台幣壹百七十餘萬元以協助「日本 311 地震賑災」。
- 民國 101 年 05 月 獲天下雜誌「2012 台灣一千大調查」中「製造業」第 944 名；「電腦系統業」第 27 名。
- 民國 101 年 06 月 公司通過「中華公司治理協會」CG6007 通用版公司治理制度評量認證。
- 民國 102 年 01 月 本公司醫療級工規行動電腦 PA690MCA 榮獲第二十一屆台灣精品獎。

參、公司治理報告

一、組織系統

(一) 組織結構

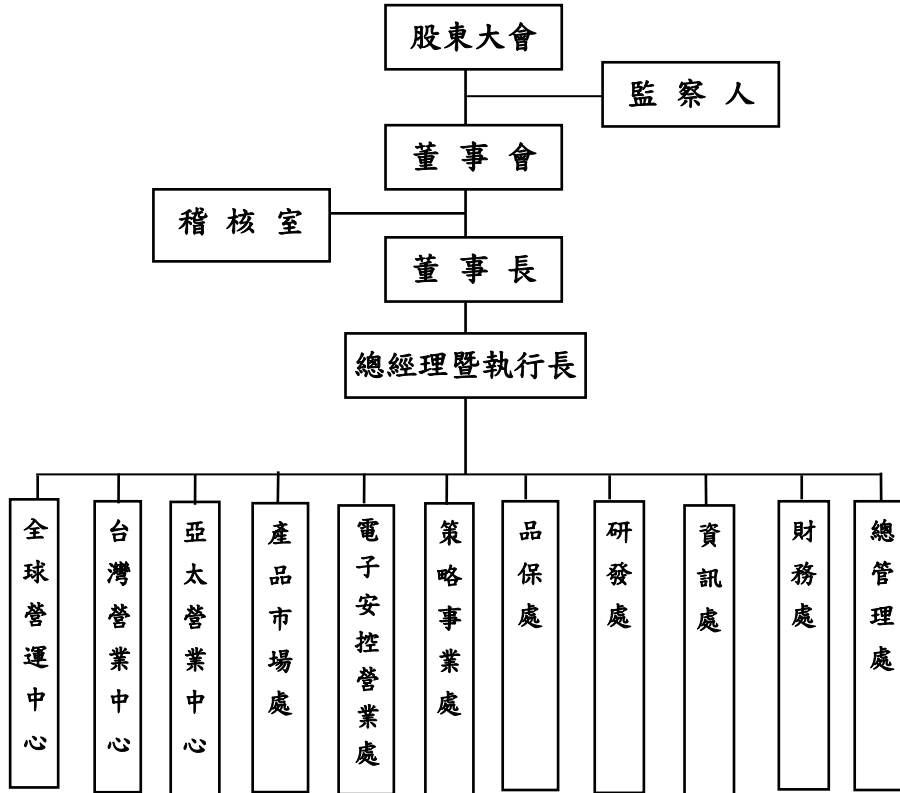

(二) 各主要部門所營業務

部門	主要職掌
全球營運中心	負責公司產品生產、測試及技術服務。
台灣營業中心	負責公司自有品牌產品在台灣市場之銷售及相關技術支援服務。
亞太營業中心	負責公司自有品牌產品在亞太地區之銷售及相關技術支援服務。
產品市場處	負責定義公司產品與市場，並進行推廣、行銷。
電子安控營業處	負責公司 TASHI 產品之國內業務。
策略事業處	負責 ODM 產品之業務。
品保處	負責公司產品測試、驗證及品質管控。
研發處	負責公司各類產品之開發、設計、研究改進。
資訊處	統籌全公司整體資訊系統之規劃、設計、運作及維護管理。
財務處	負責公司會計處理及資金管理、資金運用及財務調度。
總管理處	推動優良的企業文化，建構支援體系、人事、總務等制度。
稽核室	負責公司內部各項內控作業稽核及報告。

二、董事、監察人、總經理、副總經理、協理，各部門及分支機構主管資料：

(一) 董事及監察人

董事及監察人資料(一)

102年4月19日；單位：股

職稱 (註1)	姓名	選(就) 任日期	任期	初次選 任日期 (註2)	選任時持有股份		現在持有股數		配偶、未成 年子女現在 持有股份		利用他人名 義持有股份		主要經(學)歷(註3)	目前兼任本公司及 其他公司之職務	具配偶或二親等 以內關係之其他 主管、董事或監 察人		
					股數	持股 比率	股數	持股 比率	股數	持股 比率	股數	持股 比率			股數	持股 比率	職 稱
董事長	精技電腦(股) 公司代表人： 葉國荃	100.6.15	3年	97.1.1	26,480,739	66.20%	27,386,739	58.73%	0	0	0	0	大同工學院電機工程科 大葉大學企管碩士 政治大學企研所企家班 海天(股)公司業務工程師	精技電腦(股)公司董事長兼總經理 精豪電腦(股)公司董事長(精技電腦 (股)公司之代表人) 逸凡科技(股)公司董事(精技電腦(股) 公司之代表人) UAV、UEV、UJH、UCV、UAH、UEH、UIH、 廈門精瑞電腦及精際國際貿易等公司 董事(法人代表) UTA 董事 倍盛美傳媒(股)公司監察人	無	無	無
董事	精技電腦(股) 公司代表人： 李英新	100.6.15	3年	97.1.1	26,480,739	66.20%	27,386,739	58.73%	0	0	0	0	交通大學電信工程系 美國奧克拉荷馬市大學企管碩士 政治大學企研所企家班 電信局工程師	精技電腦(股)公司事業群總經理 精技電腦(股)公司董事 精豪電腦(股)公司董事(精技電腦(股) 公司之代表人)	無	無	無
董事	精技電腦(股) 公司代表人： 陳榮輝	100.6.15	3年	97.1.1	26,480,739	66.20%	27,386,739	58.73%	0	0	0	0	交通大學電信工程系 交通大學計算機研究所碩士 交通部電信研究所計畫主持人 精技電腦(股)公司總經理	本公司總經理暨執行長 精技電腦(股)公司董事 UTA 董事 聯宿資訊(股)公司董事 UTJ、廈門精瑞電腦及精際國際貿易等 公司董事(法人代表) 微程式資訊(股)董事(法人代表)	無	無	無
董事	闊德工業(股) 公司代表人： 羅俊拔	100.6.15	3年	97.11.12	85,766	0.21%	85,766	0.18%	0	0	0	0	台灣大學商學研究所碩士	精技電腦(股)公司之董事(德桃創業投 資(股)公司之代表人) 碧茂科技(股)公司法人董事代表人 聯致科技(股)公司法人董事代表人	無	無	無

職稱 (註1)	姓名	選(就) 任日期	任期	初次選 任日期 (註2)	選任時持有股份		現在持有股數		配偶、未成 年子女現在 持有股份		利用他人名 義持有股份		主要經(學)歷(註3)	目前兼任本公司及 其他公司之職務	具配偶或二親等 以內關係之其他 主管、董事或監 察人		
					股數	持 股 比 率	股數	持 股 比 率	股數	持 股 比 率	股數	持 股 比 率			職 稱	姓 名	關 係
董事 (獨立)	何寶中	100.6.15	3年	97.11.12	0	0	0	0	0	0	0	0	交通大學資訊工程博士 資策會網路多媒體研究所所長	資策會副執行長 中華民國開放系統協會理事 中華民國資訊軟體協會常務理事	無	無	無
董事 (獨立)	陳紀任	100.6.15	3年	97.11.12	0	0	0	0	0	0	0	0	淡江大學電子計算機科學學系 Stern School of Business, NYU MBA 艾揚科技(股)公司協理及副總 經理	艾揚科技(股)公司董事及總經理 友得國際資訊(股)公司董事長	無	無	無
董事 (獨立)	王元成	100.6.15	3年	100.6.15	0	0	0	0	0	0	0	0	淡江大學物理系	弘憶國際(股)公司業務副總經理	無	無	無
監察人	連景山	100.6.15	3年	97.11.12	100,025	0.25%	209,025	0.45%	0	0	0	0	大同工學院電機工程科	華鉅有限公司董事長	無	無	無
監察人	林明杰	100.6.15	3年	97.11.12	49,469	0.12%	185,469	0.40%	0	0	0	0	政治大學企管研究所碩士 政治大學企管研究所博士 台灣電力(股)公司董事 中華民國管理科學學會秘書長 證券櫃檯買賣中心監察人	中國砂輪企業(股)公司獨立董事 上揚科技(股)公司獨立董事 財團法人金融聯合徵信中心董事	無	無	無
監察人	沈哲生	100.6.15	3年	97.11.12	0	0	10,000	0.02%	0	0	0	0	交通大學電信工程研究所碩士 江川科技(股)公司專案經理 菱爾發科技(股)公司研發部經 理	德宏管顧(股)公司投資部協理	無	無	無

註1：法人股東應將法人股東名稱及代表人分別列示(屬法人股東代表者，應註明法人股東名稱)，並應填列下表一。

註2：填列首次擔任公司董事或監察人之時間，如有中斷情事，應附註說明。

註3：與擔任目前職位相關之經歷，如於前揭期間曾於查核簽證會計師事務所或關係企業任職，應敘明其擔任之職稱及負責之職務。

表一：法人股東之主要股東

102年4月27日

法人股東名稱(註1)	法人股東之主要股東(註2)
精技電腦股份有限公司	中信銀保管英屬維京群島商萊斯特公司專戶(9.38%)、葉國荃(6.57%)、德桃創業投資股份有限公司(5.35%)、中信銀保管英屬維京群島商葛拉斯格公司專戶(4.96%)、中信銀保管馬來西亞商安柏控股公司專戶(3.94%)、李英新(2.87%)、陳榮輝(1.50%)、張明雲(1.22%)、連景山(0.94%)、花旗(台灣)受託管次元新興市場投資專戶(0.81%)
關德工業股份有限公司	英屬維京群島商萊斯特國際股份有限公司(48.24%)、德桃創業投資股份有限公司(20.00%)

註1：董事、監察人屬法人股東代表者，應填寫該法人股東名稱。

註2：填寫該法人股東之主要股東名稱(其持股比例占前十名)及其持股比例。若其主要股東為法人者，應再填列下表二。

表二：法人股東之主要股東為法人者其主要股東

102年4月27日

法人名稱	法人之主要股東
德桃創業投資股份有限公司	英屬維京群島商萊斯特國際股份有限公司(100%)
英屬維京群島商萊斯特國際(股)公司	英屬維京群島商歐陸斯(股)公司(100%)

註1：如上表一主要股東屬法人者，應填寫該法人名稱。

註2：填寫該法人之主要股東名稱(其持股比例占前十名)及其持股比例。

董事及監察人資料(二)

102年4月19日

姓名 (註1)	是否具有五年以上工作經驗 及下列專業資格			符合獨立性情形(註2)										兼任其他 公司獨立 董事家數
	商務、法 務、財務、 會計或公 司業務所 須相關科 系之公私 立大專院 校講師以 上	法官、檢察 官、律師、 會計師或 其他與公 司業務所 需之國家 考試及格 領有證書 之專門職 業及技 術人員	商務、法 務、財務、 會計或公 司業務所 須之工作 經驗	1	2	3	4	5	6	7	8	9	10	
精技電腦股份有限公司 代表人：葉國荃	-	-	✓	-	-	-	✓	-	-	✓	✓	✓	-	無
精技電腦股份有限公司 代表人：李英新	-	-	✓	-	-	-	✓	-	-	✓	✓	✓	-	無
精技電腦股份有限公司 代表人：陳榮輝	-	-	✓	-	-	-	✓	-	-	✓	✓	✓	-	無
闊德工業股份有限公司 代表人：羅俊拔	-	-	✓	✓	-	-	✓	✓	✓	✓	✓	✓	-	無
何寶中	-	-	✓	✓	✓	✓	✓	✓	✓	✓	✓	✓	✓	無
陳紀任	-	-	✓	✓	✓	✓	✓	✓	✓	✓	✓	✓	✓	無
王元成	-	-	✓	✓	✓	✓	✓	✓	✓	✓	✓	✓	✓	無
連景山	-	-	✓	✓	-	✓	✓	✓	✓	✓	✓	✓	✓	無
林明杰	✓	-	✓	✓	✓	✓	✓	✓	✓	✓	✓	✓	✓	2
沈哲生	-	-	✓	✓	✓	✓	✓	✓	✓	✓	✓	✓	✓	無

註1：欄位多寡視實際數調整。

註2：各董事、監察人於選任前二年及任職期間符合下述各條件者，請於各條件代號下方空格中打“✓”。

- (1) 非為公司或其關係企業之受僱人。
- (2) 非公司或其關係企業之董事、監察人(但如為公司或其母公司、公司直接及間接持有表決權之股份超過百分之五十之子公司之獨立董事者，不在此限)。
- (3) 非本人及其配偶、未成年子女或以他人名義持有公司已發行股份總額百分之一以上或持股前十名之自然人股東。
- (4) 非前三款所列人員之配偶、二親等以內親屬或三親等以內直系血親親屬。
- (5) 非直接持有公司已發行股份總額百分之五以上法人股東之董事、監察人或受僱人，或持股前五名法人股東之董事、監察人或受僱人。
- (6) 非與公司有財務或業務往來之特定公司或機構之董事(理事)、監察人(監事)、經理人或持股百分之五以上股東。
- (7) 非為公司或關係企業提供商務、法務、財務、會計等服務或諮詢之專業人士、獨資、合夥、公司或機構之企業主、合夥人、董事(理事)、監察人(監事)、經理人及其配偶。但依股票上市或於證券商營業處所買賣公司薪資報酬委員會設置及行使職權辦法第七條履行職權之薪資報酬委員會成員，不在此限。
- (8) 未與其他董事間具有配偶或二親等以內之親屬關係。
- (9) 未有公司法第30條各款情事之一。
- (10) 未有公司法第27條規定以政府、法人或其代表人當選。

(二) 總經理、副總經理、協理、各部門及分支機構主管

102年4月19日 單位：股；%

職稱 (註1)	姓名	選(就) 任日期	持有股份		配偶、未成年 子女持有股份		利用他人 名義持有 股份		主要經(學)歷(註2)	目前兼任其他公司之職務	具配偶或 二親等以 內關係之 經理人		
			股數	持股 比率	股數	持股 比率	股數	持股 比率			職 稱	姓 名	關 係
總經理 暨執行 長	陳榮輝	97.1.1	318,077	0.68%	75,779	0.16%	0	0	交通大學電信工程系 交通大學計算機研究所碩士 交通部電信研究所計畫主持人 精技電腦(股)公司總經理	本公司總經理暨執行長 精技電腦(股)公司董事 UTA 董事 聯宿資訊(股)公司董事 UTJ、廈門精瑞電腦及精際 國際貿易等公司董事(法 人代表) 微程式資訊(股)董事(法 人代表)	無	無	無
總經理	徐志達	97.1.1	66,000	0.14%	2,846	0.01%	0	0	輔仁大學電子系 政大企家班結業 精技電腦(股)公司副總經理	無	無	無	無
資深副 總經理	江啟銘	101.1.1	46,375	0.10%	0	0	0	0	崑山工專電子工程科 中央大學管理學院碩士 廈門精瑞電腦有限公司總經理	無	無	無	無
副總 經理	倪其良	101.7.2	0	0	0	0	0	0	美國加州大學電機博士	無	無	無	無
協理	盧光宏	97.1.1	62,000	0.13%	0	0	0	0	美國杜蘭大學企管碩士 東元電機助理工程師 精技電腦(股)公司協理	無	無	無	無
協理	余尚方	97.1.1	0	0	0	0	0	0	交通大學計算機研究所碩士 精技電腦(股)公司協理	無	無	無	無
協理	陳健南	97.2.18	60,000	0.13%	0	0	0	0	政治大學經營管理碩士 政治大學經濟系 萬海航運(股)公司財務部副理	無	無	無	無
協理	吳雪萍	102.1.21	10,979	0.02%	0	0	0	0	奧勒岡大學行銷與經濟學雙修 學士 丹佛大學商學院研究所雙碩士	無	無	無	無
協理	林佑洋	102.1.21	38,998	0.08%	0	0	0	0	德碩國際管理顧問(股)資深顧 問 德勤管理顧問資深顧問 勤業管理顧問高級顧問 台北工專電子計算機工程	無	無	無	無
協理	曹國政	102.3.20	5,286	0.01%	0	0	0	0	輔仁大學管理學研究所 精技電腦(股)公司經理	無	無	無	無
資深 副總 (註3)	高焜亮	97.1.1	144,772	0.31%	48,009	0.10%	0	0	台北工專電機工程科 政大企家班結業 民航局飛航管制中心技術員 精技電腦(股)公司副總經理	無	無	無	無
協理 (註4)	林讚西	100.4.1	0	0	0	0	0	0	交通大學電子研究所碩士 英華達資深協理	無	無	無	無

註1：應包括總經理、副總經理、協理、各部門及分支機構主管資料，以及凡職位相當於總經理、副總經理或協理者，不論職稱，亦均應予揭露。

註2：與擔任目前職位相關之經歷，如於前揭期間曾於查核簽證會計師事務所或關係企業任職，應敘明其擔任之職稱及負責之職務。

註3：於101年1月31日轉任精技電腦。

註4：於101年7月2日離職。

(三) 最近年度支付董事、監察人、總經理、副總經理之酬金

1. 董事(含獨立董事)之酬金 (彙總配合級距揭露姓名方式)

單位：新台幣仟元

職稱	姓名	董事酬金								兼任員工領取相關酬金										A、B、C、D、E、F 及 G 等七項總額占 稅後純益之比例 (%) (註 11)	有無領 取來自 子公司 以外轉 投資事 業酬金 (註 12)								
		報酬(A) (註 2)		退職退休金 (B)		盈餘分配之 酬勞(C) (註 3)		業務執行費 用(D)(註 4)		A、B、C及D等 四項總額占稅 後純益之比例 (%) (註 11)		薪資、獎金及 特支費等 (E)(註 5)		退職退休金 (F)		盈餘分配員工 紅利(G) (註 6)						員工認股權 憑證得認購 股數(H) (註 7)		取得限制員 工權利新股 股數(I) (註 13)					
		本公司	財務報告內所有公司 (註 8)	本公司	財務報告內所有公司 (註 8)	本公司	財務報告內所有公司 (註 8)	本公司	財務報告內所有公司 (註 8)	本公司	財務報告內所有公司 (註 8)	本公司	財務報告內所有公司 (註 8)	本公司	財務報告內所有公司 (註 8)	本公司	股票 紅利 金額	現金 紅利 金額	本公司 所有 公司 (註 8)			股票 紅利 金額	現金 紅利 金額	本公司	財務報告內所有公司 (註 8)	本公司	財務報告內所有公司 (註 8)	本公司	財務報告內所有公司 (註 8)
董事長	葉國筌(精技電腦股份有限公司代表人)																												
董事	李英新(精技電腦股份有限公司代表人)																												
董事	陳榮輝(精技電腦股份有限公司代表人)																												
董事	關德工業(股)公司代表人： 羅俊拔	2,448	2,448	0	0	0	0	240	240	38.05	40.14	4,477	4,477	108	108	0	0	0	0	0	0	0	0	0	0	0	102.94	108.62	無
董事 (獨立)	何寶中																												
董事 (獨立)	陳紀任																												
董事 (獨立)	王元成																												

酬金級距表

給付本公司各個董事酬金級距	董事姓名			
	前四項酬金總額(A+B+C+D)		前七項酬金總額(A+B+C+D+E+F+G)	
	本公司 (註 9)	財務報告內所 有公司 (註 10) I	本公司 (註 9)	財務報告內所 有公司 (註 10) J
低於 2,000,000 元	精技電腦股份有限公司代表人：葉國荃 精技電腦股份有限公司代表人：李英新 闊德工業股份有限公司代表人：羅俊拔 何寶中、陳紀任、王元成			
2,000,000 元 (含) ~ 5,000,000 元 (不含)	精技電腦股份有限公司代表人：陳榮輝			
5,000,000 元 (含) ~ 10,000,000 元 (不含)	0	0	0	0
10,000,000 元 (含) ~ 15,000,000 元 (不含)	0	0	0	0
15,000,000 元 (含) ~ 30,000,000 元 (不含)	0	0	0	0
30,000,000 元 (含) ~ 50,000,000 元 (不含)	0	0	0	0
50,000,000 元 (含) ~ 100,000,000 元 (不含)	0	0	0	0
100,000,000 元以上	0	0	0	0
總 計	7	7	7	7

- 註 1：董事姓名應分別列示(法人股東應將法人股東名稱及代表人分別列示)，以彙總方式揭露各項給付金額。若董事兼任總經理或副總經理者應填列本表及下表(3-1)或(3-2)。
- 註 2：係指最近年度董事之報酬(包括董事薪資、職務加給、離職金、各種獎金、獎勵金等等)。
- 註 3：係填列最近年度盈餘分配議案股東會前經董事會通過擬議配發之董事酬勞金額。
- 註 4：係指最近年度董事之相關業務執行費用(包括車馬費、特支費、各種津貼、宿舍、配車等實物提供等等)。如提供房屋、汽車及其他交通工具或專屬個人之支出時，應揭露所提供資產之性質及成本、實際或按公平市價設算之租金、油資及其他給付。另如配有司機者，請附註說明公司給付該司機之相關報酬，但不計入酬金。
- 註 5：係指最近年度董事兼任員工(包括兼任總經理、副總經理、其他經理人及員工)所領取包括薪資、職務加給、離職金、各種獎金、獎勵金、車馬費、特支費、各種津貼、宿舍、配車等實物提供等等。如提供房屋、汽車及其他交通工具或專屬個人之支出時，應揭露所提供資產之性質及成本、實際或按公平市價設算之租金、油資及其他給付。另如配有司機者，請附註說明公司給付該司機之相關報酬，但不計入酬金。
- 註 6：係指最近年度董事兼任員工(包括兼任總經理、副總經理、其他經理人及員工)取得員工紅利(含股票紅利及現金紅利)者，應揭露最近年度盈餘分配議案股東會前經董事會通過擬議配發員工紅利金額，若無法預估者則按去年實際配發金額比例計算今年擬議配發金額，並另應填列附表一之三。
- 註 7：係指截至年報刊印日止董事兼任員工(包括兼任總經理、副總經理、其他經理人及員工)取得員工認股權憑證得認購股數(不包括已執行部分)，除填列表外，尚應填列附表十五。
- 註 8：應揭露合併報告內所有公司(包括本公司)給付本公司董事各項酬金之總額。
- 註 9：本公司給付每位董事各項酬金總額，於所歸屬級距中揭露董事姓名。
- 註 10：應揭露合併報告內所有公司(包括本公司)給付本公司每位董事各項酬金總額，於所歸屬級距中揭露董事姓名。
- 註 11：稅後純益係指最近年度之稅後純益；已採用國際財務報導準則者，稅後純益係指最近年度個體或個別財務報告之稅後純益。
- 註 12：(1)本欄應明確填列公司董事領取來自子公司以外轉投資事業相關酬金金額。
(2)公司董事如有領取來自子公司以外轉投資事業相關酬金者，應將公司董事於子公司以外轉投資事業所領取之酬金，併入酬金級距表之 J 欄，並將欄位名稱改為「所有轉投資事業」。
(3)酬金係指本公司董事擔任子公司以外轉投資事業之董事、監察人或經理人等身分所領取之報酬、酬勞、員工紅利及業務執行費用等相關酬金。
- 註 13：係指截至年報刊印日止董事兼任員工(包括兼任總經理、副總經理、其他經理人及員工)取得限制員工權利新股股數，除填列表外，尚應填列附表十五之一。
- *本表所揭露酬金內容與所得稅法之所得概念不同，故本表目的係作為資訊揭露之用，不作課稅之用。

2. 監察人之酬金（彙總配合級距揭露姓名方式）

單位：新台幣仟元

職稱	姓名	監察人酬金						A、B及C等三項總額占稅後純益之比例(註8)		有無領取來自子公司以外轉投資事業酬金(註9)
		報酬(A) (註2)		盈餘分配之酬勞 (B)(註3)		業務執行費用(C) (註4)		本公司	財務報告內所有公司 (註5)	
		本公司	財務報告內所有公司 (註5)	本公司	財務報告內所有公司 (註5)	本公司	財務報告內所有公司 (註5)			
監察人	連景山	480	480	0	0	85	85	8.00	8.44	無
監察人	林明杰									
監察人	沈哲生									

酬金級距表

給付本公司各個監察人酬金級距	監察人姓名	
	前三項酬金總額(A+B+C)	
	本公司(註6)	財務報告內所有公司(註7)D
低於 2,000,000 元	林明杰、沈哲生、連景山	
2,000,000 元(含) ~ 5,000,000 元(不含)	0	0
5,000,000 元(含) ~ 10,000,000 元(不含)	0	0
10,000,000 元(含) ~ 15,000,000 元(不含)	0	0
15,000,000 元(含) ~ 30,000,000 元(不含)	0	0
30,000,000 元(含) ~ 50,000,000 元(不含)	0	0
50,000,000 元(含) ~ 100,000,000 元(不含)	0	0
100,000,000 元以上	0	0
總計	3	3

註1：監察人姓名應分別列示(法人股東應將法人股東名稱及代表人分別列示)，以彙總方式揭露各項給付金額。

註2：係指最近年度監察人之報酬(包括監察人薪資、職務加給、離職金、各種獎金獎勵金等等)。

註3：係填列最近年度盈餘分配議案股東會前經董事會通過擬議配發之監察人酬勞金額。

註4：係指最近年度給付監察人之相關業務執行費用(包括車馬費、特支費、各種津貼、宿舍、配車等實物提供等等)。如提供房屋、汽車及其他交通工具或專屬個人之支出時，應揭露所提供資產之性質及成本、實際或按公平市價設算之租金、油資及其他給付。另如配有司機者，請附註說明公司給付該司機之相關報酬，但不計入酬金。

註5：應揭露合併報告內所有公司(包括本公司)給付本公司監察人各項酬金之總額。

註6：本公司給付每位監察人各項酬金總額，於所歸屬級距中揭露監察人姓名。

註7：應揭露合併報告內所有公司(包括本公司)給付本公司每位監察人各項酬金總額，於所歸屬級距中揭露監察人姓名。

註8：稅後純益係指最近年度之稅後純益；已採用國際財務報導準則者，稅後純益係指最近年度個體或個別財務報告之稅後純益。

註9：(1)本欄應明確填列公司監察人領取來自子公司以外轉投資事業相關酬金金額。

(2)公司監察人如有領取來自子公司以外轉投資事業相關酬金者，應將公司監察人於子公司以外轉投資事業別所領取之酬金，併入酬金級距表D欄，並將欄位名稱改為「所有轉投資事業」。

(3)酬金係指本公司監察人擔任子公司以外轉投資事業之董事、監察人或經理人等身分所領取之報酬、酬勞、員工紅利及業務執行費用等相關酬金。

*本表所揭露酬金內容與所得稅法之所得概念不同，故本表目的係作為資訊揭露之用，不作課稅之用。

3. 總經理及副總經理之酬金（彙總配合級距揭露姓名方式）

單位：新台幣仟元

職稱	姓名	薪資(A) (註2)		退職退休金(B)		獎金及特支費 等等(C)(註3)		盈餘分配之員工紅利金 額(D)(註4)				A、B、C及D等四 項總額占稅後純益 之比例(%) (註9)		取得員工 認股權憑 證數額 (註5)		取得限制 員工權利 新股股數 (註11)		有無領 取來自 子公司 以外轉 投資事 業酬金 (註10)
		本公司	財務報告 內所有公 司 (註6)	本公 司	財務報 告內所 有公司 (註6)	本公 司	財務報 告內所 有公司 (註6)	本公司		合併報表內 所有公司 (註5)		本公司	財務報告 內所有公 司 (註6)	本公 司	財務報 告內所 有公司 (註6)	本公 司	財務報 告內所 有公司 (註6)	
								現金 紅利金 額	股票 紅利金 額	現金 紅利金 額	股票 紅利金 額							
總經理暨 執行長	陳榮輝	11,844	11,844	486	486	1,429	1,429	124	0	124	0	196.50	207.33	0	0	0	0	無
總經理	徐志達																	
資深 副總 經理	江啟銘																	
副總 經理	倪其良																	
資深 副總 經理	高焜亮																	

*：1. 不論職稱，凡職位相當於總經理、副總經理者(例如：總裁、執行長、總監...等等)，均應予揭露。

2. 高焜亮於101年1月31日轉任精技電腦。

酬金級距表

給付本公司各個總經理及副總經理酬金級距	總經理及副總經理姓名	
	本公司(註7)	財務報告內所有公司(註8)E
低於2,000,000元	倪其良、高焜亮	
2,000,000元(含)~5,000,000元(不含)	陳榮輝、徐志達、江啟銘	
5,000,000元(含)~10,000,000元(不含)	0	0
10,000,000元(含)~15,000,000元(不含)	0	0
15,000,000元(含)~30,000,000元(不含)	0	0
30,000,000元(含)~50,000,000元(不含)	0	0
50,000,000元(含)~100,000,000元(不含)	0	0
100,000,000元以上	0	0
總計	5	5

註1：總經理及副總經理姓名應分別列示，以彙總方式揭露各項給付金額。若董事兼任總經理或副總經理者應填列本表及上表(1-1)或(1-2)。

註2：係填列最近年度總經理及副總經理薪資、職務加給、離職金。

註3：係填列最近年度總經理及副總經理各種獎金、獎勵金、車馬費、特支費、各種津貼、宿舍、配車等實物提供及其他報酬金額。如提供房屋、汽車及其他交通工具或專屬個人之支出時，應揭露所提供資產之性質及成本、實際或按公平市價設算之租金、油資及其他給付。另如配有司機者，請附註說明公司給付該司機之相關報酬，但不計入酬金。

註4：係填列最近年度盈餘分配議案股東會前經董事會通過擬議配發總經理及副總經理之員工紅利金額(含股票紅利及現金紅利)，若無法預估者則按去年實際配發金額比例計算今年擬議配發金額，並另應填列附表一

之三。稅後純益係指最近年度之稅後純益；已採用國際財務報導準則者，稅後純益係指最近年度個體或個別財務報告之稅後純益。

註 5：係指截至年報刊印日止總經理及副總經理取得員工認股權憑證得認購股數(不包括已執行部分)，除填列本表外，尚應填列附表十五。

註 6：應揭露合併報告內所有公司(包括本公司)給付本司總經理及副總經理各項酬金之總額。

註 7：本公司給付每位總經理及副總經理各項酬金總額，於所歸屬級距中揭露總經理及副總經理姓名。

註 8：應揭露合併報告內所有公司(包括本公司)給付本公司每位總經理及副總經理各項酬金總額，於所歸屬級距中揭露總經理及副總經理姓名。

註 9：稅後純益係指最近年度之稅後純益；已採用國際財務報導準則者，稅後純益係指最近年度個體或個別財務報告之稅後純益。

註 10：(1)本欄應明確填列公司總經理及副總經理領取來自子公司以外轉投資事業相關酬金金額。

(2)公司總經理及副總經理如有領取來自子公司以外轉投資事業相關酬金者，應將公司總經理及副總經理於子公司以外轉投資事業所領取之酬金，併入酬金級距表 E 欄，並將欄位名稱改為「所有轉投資事業」。

(3)酬金係指本公司總經理及副總經理擔任子公司以外轉投資事業之董事、監察人或經理人等身分所領取之報酬、酬勞、員工紅利及業務執行費用等相關酬金。

註 11：係指截至年報刊印日止董事兼任員工(包括兼任總經理、副總經理、其他經理人及員工)取得限制員工權利新股股數，除填列本表外，尚應填列附表十五之一。

*本表所揭露酬金內容與所得稅法之所得概念不同，故本表目的係作為資訊揭露之用，不作課稅之用。

4. 配發員工紅利之經理人姓名及配發情形：

101 年 12 月 31 日 單位：新台幣仟元

項目	職稱(註 1)	姓名(註 1)	股票紅利金額	現金紅利金額	總計	總額占稅後純益之比例(%)
經理人	總經理暨執行長	陳榮輝	0 (註 5)	194	194	2.75%
	總經理	徐志達				
	資深副總經理	江啟銘				
	副總經理	倪其良				
	協理	余尚方				
	協理	陳健南				
	協理	盧光宏				
	資深副總	高焜亮				
	協理	林讚西				

註 1：應揭露個別姓名及職稱，但得以彙總方式揭露盈餘分配情形。

註 2：係填列最近年度盈餘分配股東會前經董事會通過擬議配發經理人之員工紅利金額(含股票紅利及現金紅利)，若無法預估者則按去年實際配發金額比例計算今年擬議配發金額。稅後純益係指最近年度之稅後純益；已採用國際財務報導準則者，稅後純益係指最近年度個體或個別財務報告之稅後純益。

註 3：經理人之適用範圍，依據本會 92 年 3 月 27 日台財證三字第 0920001301 號函令規定，其範圍如下：

- (1)總經理及相當等級者
- (2)副總經理及相當等級者
- (3)協理及相當等級者
- (4)財務部門主管
- (5)會計部門主管
- (6)其他有為公司管理事務及簽名權利之人

註 4：若董事、總經理及副總經理有領取員工紅利(含股票紅利及現金紅利)者，除填列附表一之二外，另應再填列本表。

註 5：最近年度盈餘分配擬全數分配員工現金紅利，並無發放員工股票紅利。

(四)分別比較說明本公司兩年度本公司及合併報表所有公司於最近二年度支付本公司董事、監察人、總經理及副總經理酬金總額占個體或個別財務報告稅後純益比例之分析並說明給付酬金之政策、標準與組合、訂定酬金之程序、與經營績效及未來風險之關聯性。

1. 本公司及合併報表所有公司於最近兩年度支付本公司董事、監察人、總經理及副總經理酬金總額及稅後純益比利之分析：

職稱	100年酬金之總額占稅後純益比率		101年酬金之總額占稅後純益比率	
	本公司	合併公司	本公司	合併公司
董事	26.18%	25.34%	102.94%	108.62%
監察人	2.94%	2.85%	8.00%	8.44%
總經理及副總經理	40.68%	39.37%	196.50%	207.33%

註：酬金含車馬費、薪資、酬勞、津貼、盈餘分配之董監酬勞及員工紅利。

2. 本公司給付酬金之政策、標準與組合、訂定酬金之程序、與經營績效及未來風險之關聯性：

本公司支付董事、監察人之酬金包括：出席交通費，係依每次給予出席者之交通費用；盈餘分配之董監酬勞均依公司章程規定，並經股東會決議與公司經營績效成高度相關；董事長、獨立董事、具獨立職能之監察人每月支領合理固定金額之報酬。

本公司支付總經理及副總經理之酬金包括：固定月薪、績效獎金及盈餘分配之員工紅利三類。薪資係參考公司取得之人力市場薪資調查報告，該職位於同業市場中的薪資水平、考量公司內該職位的權責範圍給付，績效獎金及盈餘分配之員工紅利均與公司當年獲利相連結，為公司獲利之某固定比率，與公司經營成果高度相關聯。

三、公司治理運作情形

(一) 董事會運作情形

最近年度董事會開會 6 次，董事出席情形如下：

職稱	姓名	實際出席次數 [B]	委託出席 次數	實際應出席率(%) [B/應出席次數]	備註
董事長	精技電腦(股) 代表人：葉國筌	6	0	100%	
董事	精技電腦(股) 代表人：陳榮輝	6	0	100%	
董事	精技電腦(股) 代表人：李英新	5	1	83%	
董事	闕德工業(股) 代表人：羅俊拔	5	1	83%	
獨立董事	何寶中	5	1	83%	
獨立董事	陳紀任	5	1	83%	
獨立董事	王元成	6	0	100%	

其他應記載事項：

- 證交法第 14 條之 3 所列事項暨其他經獨立董事反對或保留意見且有紀錄或書面聲明之董事會議決事項，應敘明董事會日期、期別、議案內容、所有獨立董事意見及公司對獨立董事意見之處理：無。
- 董事對利害關係議案迴避之執行情形，應敘明董事姓名、議案內容、應利益迴避原因以及參與表決情形：
本公司101年1月17日召開董事會，薪資報酬委員會提 101年第一次薪資報酬委員會決議事項，其中討論董事長固定薪資之議題時，葉國筌董事長利益迴避，未參與本案之討論與決議，由何獨立董事徵詢出席董事後，決議通過。
- 當年度及最近年度加強董事會職能之目標(例如設立審計委員會、提昇資訊透明度等)與執行情形評估：
 - 每半年安排會計師與董監事進行面對面溝通，最近二次分別於 101 年 8 月 30 日及 102 年 3 月 28 日舉行。
 - 每次董事會均向董監事報告上次會議記錄之執行情形及當期之營運狀況，俾利董事會可以充分掌握執行進度及落實經營決策。101 年度及 102 年截至年報刊印日止，共開會 9 次。

(二) 審計委員會運作情形或監察人參與董事會運作情形：

本公司無設置審計委員會；監察人負責監督公司業務之執行，得隨時調查公司業務及財務狀況，查核帳冊文件，並列席本公司董事會陳述意見。

最近年度監察人參與 6 次董事會開會，列席情形如下：

職 稱	姓 名	實際列席次數 [B]	實際應列席率(%) [B/應出席次數]	備 註
監察人	連景山	6	100%	
監察人	林明杰	5	83%	
監察人	沈哲生	4	67%	

其他應記載事項：

監察人之組成及職責：

- 監察人與公司員工及股東之溝通情形：公司網站上之投資人服務中設有監察人信箱，可供員工或股東與監察人直接溝通。
- 監察人與內部稽核主管及會計師之溝通情形：
 - 稽核主管於稽核報告及追蹤報告陳核後，將稽核報告及追蹤報告交付各監察人，並及時回覆監察人所指示之事項。
 - 稽核主管列席公司定期性董事會並做稽核業務報告，本公司監察人與內部稽核主管溝通狀況良好。
 - 公司除定期安排監察人與會計師就公司財務、業務狀況進行面對面的會議溝通外，監察人亦會視需要與財會主管進行電話或電子郵件的溝通。
- 監察人列席董事會如有陳述意見，應敘明董事會日期、期別、議案內容、董事會決議結果以及公司對監察人陳述意見之處理：
本公司於 101 年 6 月 15 日召開第二屆第七次董事會，針對討論事項案三：面對內部及外部環境挑戰，公司因應策略案，監察人 沈哲生建議可密切觀察同業的方向，訂定公司的策略，經主席徵詢出席董事，全體無異議通過，本公司已依監察人建議密切觀察國內外同業之產品及市場動向，作為借鏡參考。

(三) 公司治理運作情形及其與上市上櫃公司治理實務守則差異情形及原因：

項 目	運作情形	與上市上櫃公司治理實務守則 差異情形及原因
一、公司股權結構及股東權益		
(一) 公司處理股東建議或糾紛等問題之方式	公司設有發言人、代理發言人及股務等單位負責處理股東建議及股務相關事宜。此外，公司網站亦設有監察人信箱，讓股東可以充分表達建議。	本公司目前皆已依據上市上櫃公司治理實務守則執行中，無差異情形。
(二) 公司掌握實際控制公司之主要股東及主要股東之最終控制者名單之情形	本公司由股務代理提供股東名冊掌握最終控制者名單，並與主要股東保持密切聯繫。	
(三) 公司建立與關係企業風險控管機制及防火牆之方式	訂有子公司管理相關規範，且了解其營運狀況。此外子公司依實際作業需要訂有相關內控作業規範，母公司並派員不定期稽核。	
二、董事會之組成及職責		
(一) 公司設置獨立董事之情形	本公司設有三席獨立董事。	本公司目前皆已依據上市上櫃公司治理實務守則執行中，無差異情形。
(二) 定期評估簽證會計師獨立性之情形	本公司聘請安永聯合會計師事務所辦理查核簽證，並每年定期評估。	
三、建立與利害關係人溝通管道之情形	本公司設有發言人及代理發言人擔任公司對外溝通管道。公司網站亦設有投資人專區，提供發言人、代理發言人及監察人之電子郵件信箱及電話，各利害關係人與公司之溝通管道暢通無阻。	溝通管道順暢，無差異情形。
四、資訊公開		
(一) 公司架設網站，揭露財務業務及公司治理資訊之情形	有關財務業務及公司治理之資訊均依規定輸入指定之網站。另於本公司設有網站定期揭露此相關資訊。	本公司依規定公開資訊揭露，無差異情形。
(二) 公司採行其他資訊揭露之方式(如架設英文網站、指定專人負責公司資訊之蒐集及揭露、落實發言人制度、法人說明會過程放置公司網站等)	本公司架設有中英文網站，由專人進行公司資訊之蒐集及揭露，並確實落實發言人制度。	本公司依規定公開資訊揭露，無差異情形。
五、公司設置提名、薪酬或其他各類功能性委員會之運作情形	本公司設置有薪酬委員會，並依規定運作。	本公司依規定辦理，無差異情形。
六、公司如依據「上市上櫃公司治理實務守則」訂有公司治理實務守則者，請敘明其運作與所訂公司治理實務守則之差異情形： 本公司依據「上市上櫃公司治理實務守則」訂有「公司治理守則」，管理階層積極落實治理，並於 101 年通過「CG6007 通用版公司治理制度評量認證」，故運作與所訂公司治理實務守則並無差異之情形。		
七、其他有助於瞭解公司治理運作情形之重要資訊(如員工權益、僱員關懷、投資者關係、供應商關係、利害關係人之權利、董事及監察人進修之情形、風險管理政策及風險衡量標準之執行情形、客戶政策之執行情形、公司為董事及監察人購買責任保險之情形等)：		
(一) 員工權益：本公司以誠信對待員工，依勞基法等相關法令保障員工權益。 1. 重視員工福利，設置有職工福利委員會。 2. 為增進員工專業技能及管理新知，定期舉辦教育訓練、讀書會等在职訓練。 3. 尊重兩性工作平等，制定完備之「性騷擾防治辦法」，並建立申訴處理管道。 4. 確實遵守「勞工安全衛生法」之規定，提供同仁消防急救安全訓練、規範設備維護，以保障員工職場安全。		

項 目	運作情形	與上市上櫃公司治理實務守則 差異情形及原因
-----	------	--------------------------

- (二)僱員關懷：本公司除依法令之規範外，訂有良好的福利措施、制度，讓公司與員工建立互信互賴的良好關係，同仁身心健全、工作與生活平衡。例如：提供全體同仁團體意外、醫療、壽險保險、項目完整的年度健康檢查、彈性工時制、各類社團活動、結婚津貼、喪事奠儀、退休制度等。
- (三)投資者關係：本公司設有發言人、代理發言人及股務等單位，並於公司對外網站設有投資人服務專區，提供投資人瞭解公司相關財務資訊、公司治理資訊，並設置提問管道，以處理股東建議。此外，該專區亦設置監察人信箱，提供投資人與公司溝通的管道。
- (四)供應商關係：本公司與供應商一向維繫良好關係，業務執行情形良好。透過會議、電話及電子郵件等方式宣達產品政策、品質目標以及合作進度之溝通檢討。為確保產品符合環保節能，期盼從原料到成品產出，對環境的衝擊降至最低，公司與供應商協同合作讓產品產銷 能符RoHS、WEEE之規範，落實綠色環保。
- (五)利害關係人之權利：本公司設有發言人及代理發言人擔任公司對外溝通管道，利害關係人得與公司進行溝通以維護合法權益。此外，本公司亦訂有「內部重大資訊處理作業規定」，每年定期以電子郵件對經理人及董監事進行宣導，並將此規定置於公司網站，避免發生內線交易之情事，以保障投資人權益。
- (六)董事、監察人及經理人進修之情形：
1. 董事、監察人進修之情形

職 稱	姓 名	就任日期	進修日期	主辦單位	課程名稱	進修時數	進修是否符合規定
法人董事代表	葉國荃	97.1.1	101.09.21~101.09.21	財團法人中華民國證券暨期貨市場發展基金會	上市上櫃公司誠信經營與企業社會責任座談會	3	是
			101.11.02~101.11.02	財團法人中華民國會計研究發展基金會	IFRS財務報表分析	3	是
法人董事代表	陳榮輝	97.1.1	101.11.02~101.11.02	財團法人中華民國會計研究發展基金會	IFRS財務報表分析	3	是
法人董事代表	李英新	97.1.1	101.11.02~101.11.02	財團法人中華民國會計研究發展基金會	IFRS財務報表分析	3	是
法人董事代表	羅俊拔	97.11.12	101.11.02~101.11.02	財團法人中華民國會計研究發展基金會	IFRS財務報表分析	3	是
獨立董事	何寶中	97.11.12	101.11.02~101.11.02	財團法人中華民國會計研究發展基金會	IFRS財務報表分析	3	是
獨立董事	王元成	100.06.15	101.11.02~101.11.02	財團法人中華民國會計研究發展基金會	IFRS財務報表分析	3	是
獨立董事	陳紀任	97.11.12	101.11.02~101.11.02	財團法人中華民國會計研究發展基金會	IFRS財務報表分析	3	是
監察人	連景山	97.11.12	101.11.02~101.11.02	財團法人中華民國會計研究發展基金會	IFRS財務報表分析	3	是
監察人	林明杰	97.11.12	101.11.02~101.11.02	財團法人中華民國會計研究發展基金會	IFRS財務報表分析	3	是
監察人	沈哲生	97.11.12	101.11.02~101.11.02	財團法人中華民國會計研究發展基金會	IFRS財務報表分析	3	是

2. 經理人進修之情形：

本公司董事陳榮輝先生亦為本公司經理人，其進修情形已於前述董事及監察人進修之情形揭露。

項 目		運作情形		與上市上櫃公司治理實務守則 差異情形及原因	
職 稱	姓 名	進修日期	主辦單位	課程名稱	進修 時數
協 理	盧光宏	101.11.20-101.11.20	財團法人證券暨期貨發展基金會	個資及隱私保護之內部控制因應篇	6
		101.12.24-101.12.24	中華民國內部稽核協會	導入IFRS對相關法令及查核重點應有的注意	6
協 理	陳健南	101.04.03-101.04.03	財團法人中華民國會計研究發展基金會	企業與會計師之委任關係及法律責任 歸屬暨案例探討	3
		101.06.22-101.06.22	財團法人中華民國會計研究發展基金會	國際會計準則解析 2012-第四單元:權 益、所得稅相關國際會計準則	3
		101.08.24-101.08.24	財團法人中華民國會計研究發展基金會	最新年度財務會計問題解釋函解析	3
		101.10.04-101.10.04	財團法人中華民國會計研究發展基金會	公司治理機制下董事(會)及監察人之 職能與權責	3
		101.11.28-101.11.28	財團法人中華民國會計研究發展基金會	從司法判例看會計主管涉嫌「經濟犯 罪」之風險、法律責任與應有警覺思 維	3

(七)風險管理政策及風險衡量標準之執行情形：

本公司「內部控制制度」及「內部稽核實施細則」之修訂均需經董事會決議，稽核室亦依循年度稽核計劃確實執行，以落實監督機制及控管各項風險管理之執行；並制定「風險管理政策」經董事會通過，以降低營運風險。

(八)客戶政策之執行情形：

1. 客戶信用額度管理：公司訂有完備之「客戶信用額度管理規定」，在發掘潛在優質客戶，促進銷售拓展業務之同時能有效控管風險、確保款項收回。
2. 客戶服務與技術諮詢服務：本公司提供之產品需搭配完整的技術支援服務，因此設置有設有“0800”客戶服務專線，並於公司網頁上設置客戶維護報修、反應、建議問題之管道。此外也在新產品推出時安排對客戶提供相關產品教育訓練。

(九)本公司已為董事、監察人及重要職員購買責任保險。

八、如有公司治理自評報告或委託其他專業機構之公司治理評鑑報告者，應敘明其自評(或委外評鑑)結果、主要缺失(或建議)事項及改善情形：

(一)本公司於101年4月19日申請參加中華公司治理協會之「CG6007通用版公司治理制度評量認證」，已於101年6月22日通過，並由董事長親自前往授證。

(二)經公司治理協會評量委員會綜合評量六大構面之評估結果提出整體意見如下：

1. 整體優點

- (1)本公司參與公司治理制度評量，準備作業積極，針對實訪時協會所提建議多能虛心接受，態度誠懇，值得肯定。
- (2)本公司專注本業經營，市場定位明確，業外投資謹慎保守。
- (3)本公司管理階層紀律優良，對產品庫存及客戶信用控管嚴格，有效降低壞帳比率。
- (4)本公司監察人及獨立董事勇於任事，善盡監督公司財務業務活動之責任。

2. 建議事項及改善情形

建議事項	改善情形
1. 建議公司針對資訊透明化，宜制定有效措施，改善公司資訊揭露評鑑系統得分偏低缺失，並將成效列入負責人員績效考核重點。	每年均會召集相關負責人員，針對資訊揭露狀況逐一檢討、進行強化改善。
2. 建議公司就董事會及功能性委員會運作紀律、重大決策與成效等指標，建立一客觀評估機制，	公司之董事會運作情形係遵循董事會議事規定確實執行。將來遇有重大決策之訂定，會

項目	運作情形	與上市上櫃公司治理實務守則 差異情形及原因
以期發揮董事會成員自我鞭策功能，並作為制定董事、監察人薪酬之參考依據。	導入成果如何評量之機制。	
3. 建議公司監察人及獨立董事宜增加與查帳會計師及內部稽核單位互動頻率，督導會計師查核作業及稽核人員內控作業，並提供必要指導，且將互動過程留下書面紀錄，俾供事後查考及追蹤之用。	針對監察人與稽核人員之互動過程已建立書面之互動紀錄。 會計師在每次出具財務報告前，會將本次查核結果及自結與查核差異予董事與監察人說明，並提供法令及稅務上最新的資訊及對營運的影響予公司獨立董事及監察人參考	
4. 建議公司宜將獨立董事監督公司重大營運計畫之執行及財務報表之編製等紀錄，於年報中詳實記載，以達充分揭露功能。	已依建議揭露於本年度之年報。	
5. 建議公司宜將稽核人員之績效考核提升至董事會層級，由董事會訂定內部稽核人員績效考核辦法，並至少每年評核一次，以確保稽核品質。	目前稽核人員之績效考核方式仍與一般員工相同，公司對於人員目標設定、績效考核訂有完整 KPI、職能項目，並建置於資訊系統，以便按季評核。	

(四) 公司如有設置薪酬委員會者，應揭露其組成、職責及運作情形：

1. 本公司於 100 年 10 月 28 日董事會通過公司「薪資報酬委員會組織規程」並通過第一屆薪酬委員名單。

2. 薪資報酬委員會成員資料：

身份別 (註 1)	姓名	是否具有五年以上工作經驗 及下列專業資格			符合獨立性情形 (註 2)								兼任其他公 開發行公司 薪資報酬委 員會成員家 數	備註 (註 3)
		商務、法 務、財務、 會計或公 司業務所 需相關料 系之公私 立大專院 校講師以 上	法官、檢 察官、律 師或其他 公司業務 所需之國 家考試及 格領有證 書之專門 技術人員	具有商 務、法 務、財 務、會 計或公 司業務 所需之 工作經 驗	1	2	3	4	5	6	7	8		
獨立董事	何寶中	-	-	✓	✓	✓	✓	✓	✓	✓	✓	✓	無	獨董
獨立董事	陳紀任	-	-	✓	✓	✓	✓	✓	✓	✓	✓	✓	無	獨董
獨立董事	王元成	-	-	✓	✓	✓	✓	✓	✓	✓	✓	✓	無	獨董

註 1：身份別請填列係為董事、獨立董事或其他。

註 2：各成員於選任前二年及任職期間符合下述各條件者，請於各條件代號下方空格中打“✓”。

1. 非為公司或其關係企業之受僱人。
2. 非公司或其關係企業之董事、監察人。但如為公司或其母公司、公司直接及間接持有表決權之股份超過百分之五十之子公司之獨立董事者，不在此限。
3. 非本人及其配偶、未成年子女或以他人名義持有公司已發行股份總額百分之一以上或持股前十名之自然人股東。

4. 非前三款所列人員之配偶、二親等以內親屬或三親等以內直系血親。
5. 非直接持有公司已發行股份總額百分之五以上法人股東之董事、監察人或受僱人，或持股前五名法人股東之董事、監察人或受僱人。
6. 非與公司有財務或業務往來之特定公司或機構之董事（理事）、監察人（監事）、經理人或持股百分之五以上股東。
7. 非為公司或其關係企業提供商務、法務、財務、會計等服務或諮詢之專業人士、獨資、合夥、公司或機構之企業主、合夥人、董事（理事）、監察人（監事）、經理人及其配偶。
8. 未有公司法第 30 條各款情事之一。

註 3：若成員身分別係為董事，請說明是否符合「股票上市或於證券商營業處所買賣公司薪資委員會設置及行使職權辦法」第 6 條第 5 項之規定。

3. 薪資報酬委員會之職責：

委員會應以善良管理人之注意，忠實履行下列職權，並將所提建議提交董事會討論：

- (1) 訂定並定期檢討董事、監察人及經理人績效評估與薪資報酬之政策、制度、標準與結構。
- (2) 定期評估並訂定董事、監察人及經理人之薪資報酬。

4. 薪資報酬委員會運作情形資訊：

- (1) 本公司之薪資報酬委員會委員計三人。
- (2) 本屆委員任期：100 年 10 月 28 日至 103 年 6 月 14 日，最近年度薪資報酬委員會開會 4 次(A)，委員資格及出席情形如下：

職 稱	姓 名	實際出席 次數(B)	委託出席 次數	實際出席率(%) (B/A)(註)	備 註
召集人	何寶中	4	0	100%	
委員	陳紀任	3	1	75%	
委員	王元成	4	0	100%	
其他應記載事項：					
一、董事會如不採納或修正薪資報酬委員會之建議，應敘明董事會日期、期別、議案內容、董事會決議結果以及公司對薪資報酬委員會意見之處理(如董事會通過之薪資報酬優於薪資報酬委員會之建議，應敘明其差異情形及原因)：無。					
二、薪資報酬委員會之議決事項，如成員有反對或保留意見且有紀錄或書面聲明者，應敘明薪資報酬委員會日期、期別、議案內容、所有成員意見及對成員意見之處理：無。					

註 1：年度終了日前有薪資報酬委員會成員離職者，應於備註欄註明離職日期，實際出席率(%)則以其在職期間薪資報酬委員會開會次數及其實際出席次數計算之。

註 2：年度終了日前，有薪資報酬委員會改選者，應將新、舊任薪資報酬委員會成員均予以填列，並於備註欄註明該成員為舊任、新任或連任及改選日期。實際出席率(%)則以其在職期間薪資報酬委員會開會次數及其實際出席次數計算之。

(五) 履行社會責任情形：

項 目	運作情形	與上市上櫃公司企業社會責任實務守則差異情形及原因
<p>一、落實推動公司治理</p> <p>(一) 公司訂定企業社會責任政策或制度，以及檢討實施成效之情形。</p> <p>(二) 公司設置推動企業社會責任專(兼)職單位之運作情形。</p> <p>(三) 公司定期舉辦董事、監察人與員工之企業倫理教育訓練及宣導事項，並將其與員工績效考核系統結合，設立明確有效之獎勵及懲戒制度之情形。</p>	<p>(一) 公司未單獨訂有「企業社會責任實務守則」，但類似內容分散在「同仁行為準則」、「員工管理規定」及各相關書面規定中，並分別落實實施。</p> <p>(二) 公司未獨立設有推動之單位，而主要推動於總經理室及人事部門等單位。</p> <p>(三) 公司相關規範均公佈於公司內部網站，並定期對同仁進行說明訓練。</p>	<p>符合上市上櫃公司企業社會責任實務守則規定。</p>
<p>二、發展永續環境</p> <p>(一) 公司致力於提升各項資源之利用效率，並使用對環境負荷衝擊低之再生物料之情形。</p> <p>(二) 公司依其產業特性建立合適之環境管理制度之情形。</p> <p>(三) 設立環境管理專責單位或人員，以維護環境之情形。</p> <p>(四) 公司注意氣候變遷對營運活動之影響，制定公司節能減碳及溫室氣體減量策略之情形。</p>	<p>(一) 本公司在產品生產上僅有電子組裝作業，未有大量耗費資源之生產過程。產品亦符合RoHS、WEEE之規範，而在公司辦公室、廠房中均規範有垃圾分類、設有節水水龍頭、並以電子文件溝通降低影印、傳真、減少彩色列印等方式減少資源之使用。</p> <p>(二) 公司依產業之特性已負起對環境管理應有之責任。</p> <p>(三) 主要負責單位包括公司總務部門、工廠廠務部門。</p> <p>(四) 公司在產銷過程中並不會耗損大量能源或排放二氧化碳或有毒氣體等，但我們設有冷氣節能設備與規定，訂有照明亮度標準及在適當處所採用自動感應之燈具...等措施。</p>	<p>符合上市上櫃公司企業社會責任實務守則規定。</p>

項 目	運作情形	與上市上櫃公司企業社會責任實務守則差異情形及原因
<p>三、維護社會公益</p> <p>(一) 公司遵守相關勞動法規及尊重國際公認基本勞動人權原則，保障員工之合法權益及雇用政策無差別待遇等，建立適當之管理方法、程序及落實之情形。</p> <p>(二) 公司提供員工安全與健康之工作環境，並對員工定期實施安全與健康教育之情形。</p> <p>(三) 公司建立員工定期溝通之機制，以及以合理方式通知對員工可能造成重大影響之營運變動之情形。</p> <p>(四) 公司制定並公開其消費者權益政策，以及對其產品與服務提供透明且有效之消費者申訴程序之情形。</p> <p>(五) 公司與供應商合作，共同致力提升企業社會責任之情形。</p> <p>(六) 公司藉由商業活動、實物捐贈、企業志工服務或其他免費專業服務，參與社區發展及慈善公益團體相關活動之情形。</p>	<p>(一) 公司重視企業之社會責任，落實相關勞動法規確保同仁權益，讓滿意的同仁能與公司一同開創美好的前景，因此也訂定多項合乎人性、增進同仁滿意的相關制度。</p> <p>(二) 公司在新進同仁到職即提供其相關安全之訓練，說明公司所制定與安全相關之規定。此外每年提供同仁體檢之福利，並提供同仁意外險、壽險、住院醫療保險等。</p> <p>(三) 公司設置有內部網站，提供同仁各類資訊，是與同仁溝通之平台，並設有同仁反應意見的機制。此外規範主管與所屬同仁至少每季有一次的正式溝通，並留下正式記錄。</p> <p>(四) 公司設有專責之客戶服務單位，並設置"0800"電話專線，並於公司網站設有可以直接服務客戶、提供諮詢之功能頁面。</p> <p>(五) 公司對於往來供應商均會要求其提供之產品零件符合環保法規及安全之規範；在公司「同仁行為準則」中亦規範與往來上下游公司應符合之應對原則，讓同仁知所遵行。</p> <p>(六) 公司鼓勵同仁善盡公民責任並扶助弱小，具體包括：鼓勵同仁捐血、對於海內外所發生之重大災難均會發動同仁參與急難救助募款。</p>	<p>符合上市上櫃公司企業社會責任實務守則規定。</p>
<p>四、加強資訊揭露</p> <p>(一) 公司揭露具攸關性及可靠性之企業社會責任相關資訊之方式。</p> <p>(二) 公司編製企業社會責任報告書，揭露推動企業社會責任之情形。</p>	<p>(一) 公司已將相關企業社會責任資訊揭露於公司年報。</p> <p>(二) 公司長期以來致力於企業社會責任之落實推動，但未將相關措施單獨彙編成企業社會責任報告書。</p>	<p>符合上市上櫃公司企業社會責任實務守則規定。</p>
<p>五、公司如依據「上市上櫃公司企業社會責任實務守則」訂有本身之企業社會責任守則者，請敘明其運作與所訂守則之差異情形：</p> <p>本公司尚無訂定企業社會責任實務守則。</p>		
<p>六、其他有助於瞭解企業社會責任運作情形之重要資訊（如公司對環保、社區參與、社會貢獻、社會服務、社會公益、消費者權益、人權、安全衛生與其他社會責任活動所採行之制度與措施及履行情形）：如以上一～四項所陳述。</p>		

項 目	運作情形	與上市上櫃公司企業社會責任實務守則差異情形及原因
<p>七、公司產品或企業社會責任報告書如有通過相關驗證機構之查證標準，應加以敘明：無。</p> <p>(一)近年來本公司獲獎產品</p> <p> 民國 98年11月:PA550企業級強固型行動電腦獲德國iF設計大獎 (Product Design Award 2010)。</p> <p> 民國 98年12月:PA550企業級強固型行動電腦獲第十八屆台灣精品獎。</p> <p> 民國100年01月:居家安控對講門禁機「MT200」榮獲第十九屆台灣精品獎。</p> <p> 民國102年01月:醫療級工規行動電腦 PA690MCA 榮獲第二十一屆台灣精品獎。</p> <p>(二)本公司產品行銷全球，主要包括 歐洲、美洲、日本、大陸及本國等，產品均通過當地安規、與通訊驗等證，如:CE, FCC, VCCI, TELEC, CCC, SRC, NCC 等。</p>		

(六) 公司履行誠信經營情形及採行措施：落實誠信經營情形

項 目	運作情形	與上市上櫃公司誠信經營守則差異情形及原因
<p>一、訂定誠信經營政策及方案</p> <p>(一) 公司於規章及對外文件中明示誠信經營之政策，以及董事會與管理階層承諾積極落實之情形。</p> <p>(二) 公司訂定防範不誠信行為方案之情形，以及方案內之作業程序、行為指南及教育訓練等運作情形。</p> <p>(三) 公司訂定防範不誠信行為方案時，對營業範圍內具較高不誠信行為風險之營業活動，採行防範行賄及收賄、提供非法政治獻金等措施之情形。</p>	<p>(一) 公司於「員工管理規定」中揭示公司「秉持誠信」相關經營理念及如有違反者之相關罰則。</p> <p>(二) 訂定有「同仁行為準則」規範，提供給包括海外子公司之同仁，要求應以誠信對待往來客戶、廠商，並對全體同仁進行說明訓練。</p> <p>(三) 當萬一同仁發現疑似違反誠信之事例，可直接於內部網站提出申訴。此外公司內部稽核單位亦會配合各業務風險狀況，進行稽核，以便控制不誠信行為對組織的風險。</p>	<p>符合上市上櫃公司誠信經營守則規定。</p>
<p>二、落實誠信經營</p> <p>(一) 公司商業活動應避免與有不誠信行為紀錄者進行交易，並於商業契約中明訂誠信行為條款之情形。</p> <p>(二) 公司設置推動企業誠信經營專(兼)職單位之運作情形，以及董事會督導情形。</p> <p>(三) 公司制定防止利益衝突政策及提供適當陳述管道運作情形。</p> <p>(四) 公司為落實誠信經營所建立之有效會計制度、內部控制制度之運作情形，以及內部稽核人員查核之情形。</p>	<p>(一) 公司主要往來廠商在往來之先均需進行評鑑，通過方可交易往來。</p> <p>(二) 公司對於推動誠信經營之統籌在總經理室，並配合人資部門、稽核單位共同把關。如遇重大事件需稟報董事會。</p> <p>(三) 公司於「同仁行為準則」中明白要求同仁執行業務必須進行利益迴避。</p> <p>(四) 內部稽核單位依各流程風險度、考量過去稽核記錄，排定稽核計劃。在稽核過程中並會檢視流程之嚴謹性，建議必要的流程改善。</p>	<p>符合上市上櫃公司誠信經營守則規定。</p>
<p>三、公司建立檢舉管道與違反誠信經營規定之懲戒及申訴制度之運作情形。</p>	<p>(一) 當同仁發現疑似違反誠信之事例，可直接於內部網站提出申訴，公司採取保障提出者之安全、權益之模式，謹慎調查處理。</p>	<p>符合上市上櫃公司誠信經營守則規定。</p>
<p>四、加強資訊揭露</p> <p>(一) 公司架設網站，揭露誠信經營相關資訊情形。</p> <p>(二) 公司採行其他資訊揭露之方式(如架設英文網站、指定專人負責公司資訊之蒐集及揭露放置公司網站等)。</p>	<p>(一) 公司於內部網站設置有各規定專區，可供同仁瞭解誠信經營相關規範。</p> <p>(二) 公司網站之維護有指定專人負責公司資訊之蒐集及揭露。</p>	<p>符合上市上櫃公司誠信經營守則規定。</p>
<p>五、公司如依據「上市上櫃公司誠信經營守則」訂有本身之誠信經營守則者，請敘明其運作與所訂守則之差異情形：本公司尚未訂定誠信經營守則。</p>		
<p>六、其他有助於瞭解公司誠信經營運作情形之重要資訊(如公司對商業往來廠商宣導公司誠信經營決心、政策及邀請其參與教育訓練、檢討修正公司訂定之誠信經營守則等情形)：如以上一~四項所陳述。</p>		

(七) 公司訂定公司治理守則及相關規章查詢方式：

本公司除訂定有「公司治理實務守則」外，亦訂有「董事會議事規定」、「股東會議事規定」、「獨立董事之職責範疇規則」……等相關規章，以上相關規章可於公司網站及公開資訊觀測站之「公司治理」項下查詢。

(八) 其他足以增進對公司治理運作情形之瞭解的重要資訊：

1. 本公司已訂定「內部重大資訊處理作業程序」，並公告於內部網站，供本公司董事、監察人、經理人、員工查詢與遵守。
2. 本公司訂有「同仁行為準則」以作為同仁對公司、同仁與同仁間、與客戶／供應商間往來之基本規範，並公告於內部網站使本公司員工查詢與遵守。
3. 與財務透明有關人員，其取得主管機關指明之相關證照情形：

部門	相關研習證照
財務部 1 位	會計研究發展基金會之公開發行公司財會主管專業認證
稽核室 1 位	證基會之企業內部控制基本能力測驗證照 國際內部稽核師證照

4. 本公司獨立董事或監察人監督公司各項營運計劃之執行及財務報表之表達運作情況：

本公司於董事會召集前七日通知各董事、監察人時均載明開會事由，並提供充分資料予各董事與監察人審閱，對於獨立董事如有反對意見或保留意見，定於董事會議事錄中載明。另依據本公司「獨立董事之職責範疇規則」5.2.6：「本公司或董事會其他成員，不得妨礙、拒絕或規避獨立董事執行職務。獨立董事執行職務認為有必要時，得請求董事會指派相關人員或聘請專家協助辦理。前項聘請專家及其他獨立董事行使職權必要之費用，由本公司負擔之。」本公司全力協助獨立董事行使職權所需之相關資訊及資源。

此外，本公司對於獨立董事或監察人之各項建議均十分尊重與重視，管理階層定期於董事會提出營運報告、IFRSs 轉換計畫執行進度報告及內部稽核業務報告，獨立董事或監察人可深入瞭解近期公司財務、業務等運作情形，隨時提出建議。年度及半年度財務報告亦於董事會前送交各董監事審查，對於各季季報亦於會計師核閱後送交各董監事審閱。

本公司董監事與管理階層、會計師及內部稽核定期開會，溝通管道順暢，互動頻繁，遇董監事有疑問，先以電話詢問；遇必要性或重大性問題，另行召開會議討論，並作成會議記錄。

(九) 內部控制制度執行狀況

1. 內部控制聲明書

精聯電子股份有限公司

內部控制制度聲明書

日期：102 年 03 月 29 日

本公司民國 101 年度之內部控制制度，依據自行檢查的結果，謹聲明如下：

- 一、本公司確知建立、實施和維護內部控制制度係本公司董事會及經理人之責任，本公司業已建立此一制度。其目的係在對營運之效果及效率(含獲利、績效及保障資產安全等)、財務報導之可靠性及相關法令之遵循等目標的達成，提供合理的確保。
- 二、內部控制制度有其先天限制，不論設計如何完善，有效之內部控制制度亦僅能對上述三項目標之達成提供合理的確保；而且，由於環境、情況之改變，內部控制制度之有效性可能隨之改變。惟本公司之內部控制制度設有自我監督之機制，缺失一經辨認，本公司即採取更正之行動。
- 三、本公司係依據「公開發行公司建立內部控制制度處理準則」（以下簡稱「處理準則」）規定之內部控制制度有效性之判斷項目，判斷內部控制制度之設計及執行是否有效。該「處理準則」所採用之內部控制制度判斷項目，係為依管理控制之過程，將內部控制制度劃分為五個組成要素：1. 控制環境，2. 風險評估，3. 控制作業，4. 資訊及溝通，及5. 監督。每個組成要素又包括若干項目。前述項目請參見「處理準則」之規定。
- 四、本公司業已採用上述內部控制制度判斷項目，檢查內部控制制度之設計及執行的有效性。
- 五、本公司基於前項檢查結果，認為本公司於民國101年12月31日的內部控制制度（含對子公司之監督與管理），包括知悉營運之效果及效率目標達成之程度、財務報導之可靠性及相關法令之遵循有關的內部控制制度等之設計及執行係屬有效，其能合理確保上述目標之達成。
- 六、本聲明書將成為本公司年報及公開說明書之主要內容，並對外公開。上述公開之內容如有虛偽、隱匿等不法情事，將涉及證券交易法第二十條、第三十二條、第一百七十一條及第一百七十四條等之法律責任。
- 七、本聲明書業經本公司民國102年03月28日董事會通過，出席董事7人中，有0人持反對意見，均同意本聲明書之內容，併此聲明。

精聯電子股份有限公司



董事長：葉國荃



簽章

總經理：陳榮輝



簽章

(十) 最近年度及截至年報刊印日止，公司及其內部人員依法被處罰、公司對其內部人員違反內部控制制度規定之處罰、主要缺失與改善情形：無。

(十一) 最近年度及截至年報刊印日止，股東會及董事會之重要決議：

1. 股東會之重要決議

日期	主要決議事項	執行情形
101/06/15	1. 承認 100 年度營業報告書及財務報表。 2. 承認 100 年度盈餘分配案。 3. 通過修訂本公司「公司章程」案。 4. 通過修訂本公司「股東會議事規定」案。 5. 通過修訂本公司「取得或處分資產處理規定」案。	經主席徵詢全體出席股東無異議照案通過。 依股東會決議完成 100 年度盈餘之分派作業。 依修訂後公司章程運作。 依修訂後股東會議事規定運作。 依修訂後取得或處分資產處理規定運作。

2. 董事會之重要決議

日期	主要決議事項	執行情形
101/01/17	1. 決議本公司 101 年度營運計劃案。 2. 決議因應業務需要，融資額度續約案。 3. 決議因應業務需要，外匯衍生性商品額度續約案。 4. 決議本公司內部稽核主管異動案。 5. 決議修訂本公司 101 年年度稽核計畫案。 6. 決議薪資報酬委員會提 101 年第一次薪資報酬委員會決議事項案。	已進行決議辦理。
101/03/20	1. 決議薪資報酬委員會提 101 年第二次薪資報酬委員會決議事項案。 2. 決議本公司 100 年度營業報告書、財務報表暨合併財務報表案。 3. 決議本公司 100 年度盈餘分配案。 4. 決議修訂本公司「公司章程」案。 5. 決議修訂本公司「股東會議事規定」案。 6. 決議修訂本公司「取得或處分資產處理規定」案。 7. 決議修訂本公司「董事會議事規定」案。 8. 決議修訂本公司內部控制、內部稽核制度案。 9. 決議召集本公司 101 年股東常會相關事項案。	已進行決議辦理。
101/04/26	1. 決議本公司 100 年度「內部控制制度聲明書」案。 2. 決議因應業務需要，融資額度續約案。	已進行決議辦理。
101/06/15	1. 決議本公司 101 年度預算目前達成檢討與調整案。 2. 決議因應面對內外部環境挑戰，公司策略案。	已進行決議辦理。

日期	主要決議事項	執行情形
101/06/15	3. 決議訂定配息基準日案。 4. 決議訂定本公司「公司治理實務守則」案。 5. 決議訂定本公司「風險管理政策」案。 6. 決議修訂本公司「公司董事及監察人選舉規定」案。 7. 決議本公司研發主管異動案。	已遵行決議辦理。
101/08/30	1. 決議本公司 101 年上半年度財務報表暨合併財務報表案。 2. 決議修訂本公司「內部重大訊息處理規定」案。 3. 決議修訂本公司「薪資報酬委員會組織規程」案。 4. 決議發行 100 年第一次員工認股權憑證案。	已遵行決議辦理。
101/10/29	1. 決議因應業務需要，融資額度續約案。 2. 決議因應業務需要，續約外匯衍生性商品額度案。 3. 決議訂定本公司 民國 102 年年度稽核計畫案。 4. 決議修訂本公司「董事會議事規定」案。	已遵行決議辦理。
102/01/24	1. 決議辦理註銷本公司買回庫藏股 971,000 股，訂定減資基準日案。 2. 決議薪資報酬委員會提 102 年第一次薪資報酬委員會決議事項案。 3. 決議本公司 102 年度營運計畫案。	已遵行決議辦理。
102/03/28	1. 決議本公司 101 年度「內部控制制度聲明書」案。 2. 決議薪資報酬委員會提 102 年第二次薪資報酬委員會決議事項案。 3. 決議本公司 101 年度營業報告書及財務報表案。 4. 決議本公司 101 年度盈餘分配案。 5. 決議修訂本公司「資金貸與他人規定」案。 6. 決議修訂本公司「背書保證規定」案。 7. 決議修訂本公司「公司董事及監察人選舉規定」案。 8. 決議修訂本公司「股東會議事規定」案。 9. 決議召集本公司 102 年股東常會相關事項案。	已遵行決議辦理。
102/05/10	1. 決議因應業務需要，融資額度新增案。	已遵行決議辦理。

(十二) 最近年度及截至年報刊印日止，董事或監察人對董事會通過之重要決議有不同意見且有紀錄或書面聲明者：無。

(十三) 最近年度及截至年報刊印日止，公司董事長、總經理、會計主管、財務主管、內部稽核主管及研發主管等辭職解任情形之彙總：

102 年 4 月 30 日

職稱	姓名	到任日期	解任日期	辭職或解任原因
研發處協理	林讚西	100.4.1.	101.7.2.	個人生涯規劃
總管理處協理	盧光宏	100.12.6	101.1.17	前稽核主管離職，暫代至稽核主管到任

四、會計師公費資訊

單位：新台幣仟元

會計師事務所名稱	會計師姓名	審計公費	非審計公費					會計師查核期間	備註
			制度設計	工商登記	人力資源	其他	小計		
安永聯合會計師事務所	郭紹彬	2,280	0	0	0	839	839	101/01/01~12/31	移轉訂價報告、IFRS 顧問費用。
	楊智慧								

- (一) 給付簽證會計師、簽證會計師所屬事務所及其關係企業之非審計公費佔審計公費之比例達四分之一以上者：非審計公費係移轉訂價報告及 IFRS 顧問費用。
- (二) 更換會計師事務所且更換年度所支付之審計公費較更換前一年度之審計公費減少者：無。
- (三) 審計公費較前一年度減少達百分之十五以上者：無。

五、更換會計師資訊

最近二年度及其期後期間有更換會計師情形者，應揭露下列事項：無。

六、公司之董事長、總經理、負責財務或會計事務之經理人，最近一年內曾任職於簽證會計師事務所或其關係企業者：無。

七、最近年度及截至年報刊印日止，董事、監察人、經理人及持股比例超過百分之十之股東股權移轉及股權質押變動情形：

(一) 董事、監察人、經理人及大股東股權變動情形

職稱	姓名	101 年度		當年度截至 4 月 19 日止	
		持有股數增 (減)數	質押股數增 (減)數	持有股數增 (減)數	質押股數增 (減)數
董事兼大股東	精技電腦股份有限公司 代表人：葉國荃	0	0	0	0
董事兼大股東	精技電腦股份有限公司 代表人：李英新	0	0	0	0
董事兼大股東	精技電腦股份有限公司 代表人：陳榮輝	0	0	0	0
董事兼大股東	闕德工業(股)公司 代表人：羅俊拔	0	0	0	0
獨立董事	何寶中	0	0	0	0
獨立董事	陳紀任	0	0	0	0
獨立董事	王元成	0	0	0	0
監察人	連景山	0	0	0	0
監察人	林明杰	10,000	0	0	0
監察人	沈哲生	0	0	0	0
總經理暨執行長	陳榮輝	0	0	0	0
總經理	徐志達	(10,000)	0	0	0
資深副總經理	江啟銘	0	0	0	0
副總經理	倪其良	0	0	0	0
協理	盧光宏	0	0	0	0
協理	陳健南	0	0	0	0
協理	余尚方	0	0	0	0
協理	吳雪萍	0	0	0	0
協理	林佑洋	0	0	0	0
協理	曹國政	0	0	0	0
資深副總	高焜亮	(註 1) 0	0	0	0
協理	林讚西	(註 2) 0	0	0	0

註 1：於 101 年 1 月 31 日轉任精技電腦。

註 2：於 101 年 7 月 2 日離職。

(二) 董事、監察人、經理人及大股東股權移轉之相對人為關係人者：無。

(三) 董事、監察人、經理人及大股東股權質押之相對人為關係人者：無。

八、持股比例占前十大股東，其相互間為財務會計準則公報第六號關係人或為配偶、二親等已內之親屬關係之資訊

102年4月19日 單位：股

姓名(註1)	本人持有股份		配偶、未成年子女持有股份		利用他人名義合計持有股份		前十大股東相互間具有關係人或為配偶、二親等以內之親屬關係者，其名稱或姓名及關係。(註3)		備註
	股數	持股比率	股數	持股比率	股數	持股比率	名稱(或姓名)	關係	
精技電腦(股)公司	27,386,739	58.73%	0	0	0	0	葉國荃 陳榮輝 李英新	董事長 董事 董事	無
中國信託商業銀行受託保管馬來西亞商格林威利有限公司投資專戶	1,241,674	2.66%	0	0	0	0	中國信託商業銀行受託保管馬來西亞商尤尼格伯有限公司投資專戶	代表人相同	無
中國信託商業銀行受託保管馬來西亞商尤尼格伯有限公司投資專戶	1,241,674	2.66%	0	0	0	0	中國信託商業銀行受託保管馬來西亞商格林威利有限公司投資專戶	代表人相同	無
葉國荃	1,097,126	2.35%	126,709	0.27%	0	0	精技電腦(股)公司	董事長	無
中國信託商業銀行受託保管英屬維京群島商萊斯特國際股份有限公司投資專戶	853,000	1.83%	0	0	0	0	無	無	無
吳連芳	822,000	1.76%	0	0	0	0	無	無	無
葉柏君	602,725	1.29%	0	0	0	0	無	無	無
研揚科技(股)公司	549,600	1.18%	0	0	0	0	無	無	無
李英新	405,147	0.87%	36,526	0.08%	0	0	精技電腦(股)公司	總經理	無
葉致豪	375,000	0.80%	0	0	0	0	葉國荃	二親等	無

註1：應將前十名股東全部列示，屬法人股東者應將法人股東名稱及代表人姓名分別列示。

註2：持股比例之計算係指分別以自己名義、配偶、未成年子女或利用他人名義計算持股比率。

註3：將前揭所列示之股東包括法人及自然人，應依發行人財務報告編製準則規定揭露彼此間之關係。

九、公司、公司董事、監察人、經理人及公司直接或間接控制之事業對同一轉投資事業之持股數並合併計算綜合持股比例：

101年12月31日 單位：股；%

轉投資事業 (註)	本公司投資		董事、監察人、經理人及直接或間接控制事業之投資		綜合投資	
	股數	持股比例	股數	持股比例	股數	持股比例
Unitech America Ventures Inc.	10,000	100.00	0	0	10,000	100.00
Unitech Europe Ventures Inc.	10,000	100.00	0	0	10,000	100.00
Unitech Japan Holding Inc.	42,774,910	100.00	0	0	42,774,910	100.00
Unitech Asia Ventures Inc.	10,000	100.00	0	0	10,000	100.00
Unitech America Holding Inc.	10,000	100.00	0	0	10,000	100.00
Unitech America Inc.	100,000	100.00	0	0	100,000	100.00
Unitech Europe Holding Inc.	10,000	100.00	0	0	10,000	100.00
Unique Technology Europe B.V.	135,948	100.00	0	0	135,948	100.00
Unitech Japan Co., Ltd.	1,198	85.57	0	0	1,198	85.57
Unitech Industries Holding Inc.	10,000	100.00	0	0	10,000	100.00
廈門精瑞電腦有限公司	-	100.00	0	0	-	100.00
上海精際國際貿易有限公司	-	100.00	0	0	-	100.00
微程式資訊股份有限公司	500,000	6.10	0	0	500,000	6.10

註：係公司之長期投資。

肆、募資情形

一、資本及股份

(一) 股本來源：

1. 股本形成經過：

102年4月19日 單位：仟股；新台幣仟元

年 月	發行價格	核定股本		實收股本		備註		
		股數	金額	股數	金額	股本來源	以現金以外之財產抵充股款者	其他
97.01	10	60,000	600,000	40,000	400,000	分割設立資本 400,000 仟元	無	97.01.15 經授中字第 09731572980 號函。
98.08	10	60,000	600,000	47,600	476,000	現金增資 76,000 仟元	無	98.09.16 經授中字第 09833070430 號函。
102.03	10	60,000	600,000	46,629	466,290	庫藏股註銷 9,710 仟元	無	102.03.08 北府經司字第 1025014032 號函。

註1：應填列截至年報刊印日止之當年度資料。

註2：增資部分應加註生效（核准）日期與文號。

註3：以低於票面金額發行股票者，應以顯著方式標示。

註4：以貨幣債權、技術抵充股款者，應予敘明，並加註抵充之種類及金額。

註5：屬私募者，應以顯著方式標示。

2. 股份種類：

102年4月19日 單位：股

股份種類	核定股本			備註
	流通在外股份	未發行股份	合計	
普通股	46,629,000	13,371,000	60,000,000	本公司股票屬 上櫃公司股票

3. 總括申報制度相關資訊：無。

(二) 股東結構：

102年4月19日 單位：人；股

股東結構 數量	政府機構	金融機構	其他法人	個人	外國機構及 外國人	合計
人數	0	0	8	1,334	8	1,350
持有股數	0	0	28,277,095	14,844,837	3,507,068	46,629,000
持股比例	0	0	60.64%	31.84%	7.52%	100.00%

(三) 股權分散情形：

102年4月19日 單位：人；股

持股分級	股東人數	持有股數	持股比例(%)
1 至 999	122	18,524	0.04%
1,000 至 5,000	846	1,820,219	3.90%
5,001 至 10,000	166	1,331,048	2.86%
10,001 至 15,000	51	654,508	1.40%
15,001 至 20,000	37	672,093	1.44%
20,001 至 30,000	32	793,775	1.70%
30,001 至 40,000	18	661,344	1.42%
40,001 至 50,000	21	958,408	2.06%
50,001 至 100,000	30	2,106,807	4.52%
100,001 至 200,000	12	1,698,487	3.64%
200,001 至 400,000	6	1,714,102	3.68%
400,001 至 600,000	2	954,747	2.05%
600,001 至 800,000	1	602,725	1.29%
800,001 至 1,000,000	2	1,675,000	3.59%
1,000,001 以上	4	30,967,213	66.41%
合計	1,350	46,629,000	100.00%

(四) 主要股東名單：

持股比例達百分之五以上或股權比例占前十名之股東：

102年4月19日 單位：股

主要股東名稱	股份	持有股數	持股比例
精技電腦股份有限公司		27,386,739	58.73%
中國信託商業銀行受託保管馬來西亞商格林威利有限公司投資專戶		1,241,674	2.66%
中國信託商業銀行受託保管馬來西亞商尤尼格伯有限公司投資專戶		1,241,674	2.66%
葉國荃		1,097,126	2.35%
中國信託商業銀行受託保管英屬維京群島商萊斯特國際股份有限公司投資專戶		853,000	1.83%
吳連芳		822,000	1.76%
葉柏君		602,725	1.29%
研揚科技股份有限公司		549,600	1.18%
李英新		405,147	0.87%
葉致豪		375,000	0.80%

(五) 最近二年度每股市價、淨值、盈餘及股利：

單位：新台幣元

項目	年度		100 年度	101 年度	當年度截至 102 年 4 月 30 日 (註 4)
	每股市價	最	高	39.15	24.65
最		低	18.35	15.45	16.05
平		均	31.55	19.51	18.02
每股淨值 (註 1)	分	配 前	25.34	24.25	23.07
	分	配 後	24.41	(註 5)	(註 5)
每股盈餘	加權平均股數		46,629,000	46,629,000	46,629,000
	每 股 盈 餘	調 整 前	0.60	0.15	(0.45)
		調 整 後	0.60	0.15	(註 5)
每股股利 (註 2)	現 金 股 利		0.93	0.00	—
	無 償 配 股	盈 餘 配 股	0.00	0.00	—
		資 本 公 積 配 股	0.00	0.00	—
	累積未付股利		0.00	0.00	—
投資報酬分析 (註 3)	本	益 比	52.58	130.07	—
	本	利 比	33.92	0.00	—
	現金股利殖利率		2.95%	0.00%	—

註 1：以年底已發行之股數為準，並依據次年度股東會決議分配之情形填列。

註 2：民國 101 年度每股股利尚未經股東常會決議。

註 3：本表之計算公式如下：

(1) 本益比=當年度每股平均收盤價/每股盈餘

(2) 本利比=當年度每股平均收盤價/每股現金股利

(3) 現金股利殖利率=每股現金股利/當年度每股平均收盤價

註 4：每股淨值、每股盈餘填列截至年報刊印日止最近一季經會計師核閱之資料；其餘欄位填列截至年報刊印日止之當年度資料。

註 5：101 年度盈餘分配案尚未經股東會決議，故未列示。

(六) 公司股利政策及執行狀況：

1. 公司章程所訂之股利政策：

本公司每年決算純益，應先提繳稅款，彌補以往虧損，次提百分之十為法定盈餘公積，並於必要時依法提列或迴轉特別盈餘公積，如尚有盈餘後，就其餘額提百分之五至百分之十五為員工紅利，不高於百分之二為董事、監察人酬勞，員工紅利以股票發放時，其對象得包括符合一定條件之從屬公司員工，該一定條件授權董事會訂定之。其餘併同以前年度累積未分配盈餘由董事會擬具分配方案經股東會決議後分派之。

本公司將考量公司所處環境及成長階段，因應未來資金需求及長期財務規劃，並滿足股東對現金流入之需求，每年股東盈餘分配以股票股利或現金股利發放之，發放之現金股利以不低於當年度發放總股利(現金股利及股票股利合計)之百分之十為原則，惟得視財務、業務需要及經營面等相關因素調

整之。

2. 本次股東會擬議股利分配之情形：

本公司經 102 年 3 月 28 日董事會決議通過 101 年度盈餘分配案如下：

單位：新台幣元

項 目	金 額
期初未分配盈餘	137,125
加：101 年度稅後淨利	7,065,780
減：法定盈餘公積(10%)	(706,578)
減：提列特別盈餘公積	(6,496,327)
可供分配盈餘	0
減：股東股利-現金(每股配發 0 元)	0
本年度未分配盈餘	0
附註：	
配發員工紅利(5%)-現金	0
配發董監酬勞(2%)	0

(七) 本次股東會擬議之無償配股對公司營業績效及每股盈餘之影響：不適用。
本公司 102 年度截至年報刊印日止，未有公開財務預測。

(八) 員工分紅及董監酬勞：

1. 公司章程所載員工分紅及董事、監察人酬勞之成數或範圍：

本公司每年決算純益，應先提繳稅款，彌補以往虧損，次提百分之十為法定盈餘公積，並於必要時依法提列或迴轉特別盈餘公積，如尚有盈餘後，就其餘額提百分之五至百分之十五為員工紅利，不高於百分之二為董事、監察人酬勞，員工紅利以股票發放時，其對象得包括符合一定條件之從屬公司員工，該一定條件授權董事會訂定之。其餘併同以前年度累積未分配盈餘由董事會擬具分配方案經股東會決議後分派之。

2. 本期估列員工紅利及董事、監察人酬勞金額之估列基礎、配發股票紅利之股數計算基礎及實際配發金額若與估列數有差異時之會計處理。

本公司本期決算純益，經提繳稅款，次提百分之十為法定盈餘公積、及依法必要之特別盈餘公積後，已無可供分配盈餘，未有員工紅利與董事、監察人酬勞。

3. 董事會通過之擬議配發員工分紅等資訊：

- (1) 配發員工現金紅利、股票紅利及董事、監察人酬勞金額。若與認列費用年度估列金額有差異者，應揭露差異數、原因及處理情形：本公司 102 年 3 月 28 日董事會決議通過：無分派 101 年度盈餘、無分派員工紅利、無監察人酬勞。
- (2) 擬議配發員工股票紅利金額及占本期個體或個別財務報告稅後純益及員工紅利總額合計數之比例：並未決議分派員工股票股利，故不適用。
- (3) 考慮擬議配發員工紅利及董事、監察人酬勞後之設算每股盈餘：不適用。

4. 前一年度員工分紅及董事、監察人酬勞之實際配發情形（包括配發股數、金額及股價）、其與認列員工分紅及董事、監察人酬勞有差異者並應敘明差異數、原因及處理情形：

本公司民國 100 年度實際盈餘分派有關員工紅利及董監酬勞之配發情形：配發員工紅利(現金)2,160,141 元及董監事酬勞(現金)864,056 元，與原通過之配發情形無異。

(九) 公司買回本公司股份情形：

102 年 4 月 19 日

買 回 期 次	第一次
買 回 目 的	轉讓股份予員工
買 回 期 間	99/02/01~99/02/24
買 回 之 區 間 價 格	28.98 元~59.07 元
已 買 回 股 份 種 類 、 數 量	普通股 1,008,000 股
已 買 回 股 份 金 額	37,370,649 元
已 辦 理 銷 除 及 轉 讓 之 股 份 數 量	1,008,000 股
累 積 持 有 本 公 司 股 份 數 量	0 股
累 積 持 有 本 公 司 股 份 數 量 占 已 發 行 股 份 總 數 比 率 (%)	0%

二、公司債辦理情形：無。

三、特別股辦理情形：無。

四、海外存託憑證辦理情形：無。

五、員工認股權憑證辦理情形：

(一)員工認股權憑證辦理情形：

102年4月19日

員工認股權憑證種類 (註2)	100年第一次(期) 員工認股權憑證 (註5)	100年第二次(期) 員工認股權憑證 (註5)
申報生效日期	100年9月13日	100年9月13日
發行(辦理)日期(註4)	100年10月31日	101年9月10日
發行單位數	761,000股	239,000股
發行得認購股數占已發行 股份總數比率	1.6320%	0.5126%
認股存續期間	102/10/31~105/10/30	103/09/10~106/09/09
履約方式(註3)	發行新股	發行新股
限制認股期間及比率(%)	存續期間為5年，發行日(認 股權憑證交付日)屆滿2年後 可行使之認購權為授予數之 50%，屆滿3年後可行使之認 購權為授予數之75%，屆滿4 年後可全數行使。	存續期間為5年，發行日(認 股權憑證交付日)屆滿2年後 可行使之認購權為授予數之 50%，屆滿3年後可行使之認 購權為授予數之75%，屆滿4 年後可全數行使。
已執行取得股數	0股	0股
已執行認股金額	0元	0元
未執行認股數量	761,000股	239,000股
未執行認股者其 每股認購價格	21.45元	18.15元
未執行認股數量占 已發行股份總數比率(%)	1.6320%	0.5126%
對股東權益影響	無重大影響	無重大影響

註1：員工認股權憑證辦理情形含辦理中之公募及私募員工認股權憑證。辦理中之公募員工認股權憑證係指已經本會生效者；辦理中之私募員工認股權憑證係指已經股東會決議通過者。

註2：欄位多寡視實際辦理次數調整。

註3：應註明交付已發行股份或發行新股。

註4：發行(辦理)日期不同者，應分別填列。

註5：屬私募者，應以顯著方式標示。

(二)取得員工認股權憑證之經理人及取得認股權憑證可認股數前十大員工之姓名、取得及認購情形：

101年12月31日

	職稱 (註1)	姓名	取得 認股 數量	取得認 股數量 占已發 行股份 總數比 率	已執行(註2)				未執行(註2)			
					認 股 數 量	認 股 價 格	認 股 金 額	認 股 數 量 占 已 發 行 股 份 總 數 比 率	認 股 數 量	認 股 價 格	認 股 金 額	認 股 數 量 占 已 發 行 股 份 總 數 比 率
經 理 人	副 總 經 理	倪其良	95,000	0.20%	0	0	0	0	95,000	19.89	1,889,250	0.20%
	協 理	陳健南										
員 工	副 總 經 理	倪其良	380,000	0.81%	0	0	0	0	380,000	21.06	8,002,500	0.81%
	協 理	陳健南										
	協 理	吳雪萍										
	經 理	陳俊賢										
	經 理	江國維										
	經 理	葉致豪										
	經 理	吳正中										
	經 理	沈文治										
	副 理	謝柏峯										
	副 理	張明智										

註1：包括經理人及員工（已離職或死亡者，應予註明），應揭露個別姓名及職稱，但得以彙總方式揭露其取得及認購情形。

註2：欄位多寡視實際發行次數調整。

六、限制員工權利新股辦理情形：無。

七、併購或受讓他公司股份發行新股辦理情形：無。

八、資金運用計劃執行情形：無。

伍、營運概況

一、業務內容

(一) 營業範圍

1. 所營業務內容

本公司主要從事「自動資料收集產品」(ADC Products, Auto Data Capture Products)之研究開發、設計製造及全球銷售。

2. 營業比重

項目	101 年度	
	金額 (仟元)	營收比重
掌上型自動資料收集器	859,182	52.26%
條碼掃描器	184,051	11.20%
其他	600,803	36.54%
合計	1,644,036	100.00%

3. 公司目前之商品及服務項目

本公司主要從事「自動資料收集產品」之研究開發、設計製造並以自有品牌“unitech”進行全球銷售，目前主要產品可分為掌上型自動資料收集器及條碼掃描器及其他資料收集相關條碼列印機代理、服務、配件、耗材等。

4. 計畫開發之新商品及服務

公司係於 97 年 1 月 1 日自母公司精技電腦股份有限公司「自動資料收集產品事業群」分割設立。團隊成員在自動資料收集產品之研發已有 20 餘年之經驗，仍將持續以開發工業等級資料收集相關產品為主；除延續原有一維條碼、二維條碼之開發應用外，將強化 RFID、生物辨識、居家安全控制、綠能、遠距醫療等關鍵技術之研發，並朝向產品更輕薄、小型化以及更高防塵、防水等級、軍規產品等；在無線傳輸應用將朝內建 Bluetooth、WLAN、GPRS/GSM/HSPA、Zigbee 等模組功能發展；另也整合 GPS、HF/UHF RFID 與數位相機等功能及開發服務系統軟體於產品、系統、及解決方案中。

(二) 產業概況

1. 產業之現況與發展

本公司主要產品包含工規、軍規行動電腦、各式條碼掃描器、智能整合終端機及條碼列印機等自動資料收集產品，主要係提供各行各業客戶進行資料收集自動化之應用，屬於自動資料收集產業的領域。所謂自動資料收集係指收集各式條碼、RFID、磁卡、IC 卡、NFC 等數值資訊或指紋、聲音、眼球虹膜等特徵，以便進行各類辨識、資料處理、應用。

目前自動資料收集產品主要應用在倉儲管理、產品分類追蹤、工廠自動化、運輸、結帳系統、業務管理、醫療管理等，甚至存摺、信用卡、門禁居家安控系統、節能管理...等都可以利用此技術達到控管及監督之功能，隨著企業管理精緻化、網際網路興起及相關無線應用普及，資料收集自動化已是降低成本、提升效率的利器，相關應用已成為全球趨勢；自動資料收集產業過去都是以美國及日本廠商為主要的供應商，近年來台灣廠商已成功地打入光藕合式條碼掃描器市場，成為這部份產品線的重要生產基地，但雷射條碼掃描器、掌上型電腦、條碼列印機等產品則仍以美、日兩國為主。而本公司為亞洲地區少數有能力設計、生產雷射掃描器、工業級掌上型電腦之廠商，隨產業穩定成長，在供應廠商有限的情況下，未來發展空間極為寬廣。

2. 產業上、中、下游之關聯性

本公司在自動資料收集產業中位屬上游製造商之角色，而中游主要為系統整合商、加值商、經銷商及部分製造商之直銷部門，中游再提供下游各行各業之應用系統開發、系統整合及技術支援、維修服務、儲運等附加價值，以擴大市場、降低營運風險。綜上所述，在藉由上、中、下游業者之專業分工，可有效的提升整體資訊產業之運作效率。該行業上、中、下游關聯圖如下：

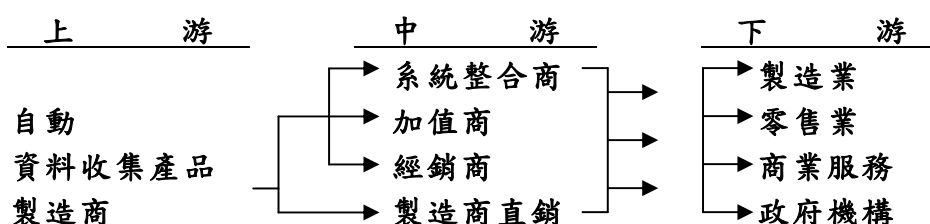

3. 產品之各種發展趨勢

自動資料收集產品因網際網路普及，以及廣域/區域無線應用成熟，各行各業對於能及時取得應用資料、數據之需求日益重要，因此產品需具備堅固、可攜帶式、能無線上網、及時傳輸資料等特質。另近年來無線射頻辨識技術(Radio Frequency Identification；以下簡稱RFID)在業界掀起一股熱潮現階段，無線射頻辨識技術係利用無線方式識別的一種元件，可取代現有的條碼接觸或固定式的識別方式，相較於傳統流通業供應鏈管理扮演重要角色的條碼(Barcode)，RFID技術具備了體積小、不易仿製、可儲存大量資料、對於惡劣環境的適應性佳、可重複使用、耐用年限長等優點，故運用RFID來進行自動資料收集以提高企業的運轉效率，已是全世界不可避免的趨勢與潮流。公司研發團隊採用美國Impinj公司之R2000, UHF RFID晶片自主開發高性能之UHF RFID讀取模組，應用到如RH768等工規PDA產品之上。

4. 競爭情形

本公司在自動資料收集產業中以靈活的設計及製造能力，提供顧客化的產品，與美國、日本廠商競爭。此外，隨自動資料收集產品走向開放系統之設計，提供了一個公平的環境，能讓本公司與全球第一級廠商進行良性競爭，發揮本公司在產品靈活、彈性及價格皆具競爭力的特點。

(三) 技術及研發概況

1. 投入之研發費用

單位：新台幣仟元

年 度	101 年
研 發 費 用	114,719
占營收淨額%	6.98%

本公司研發之自動資料收集產品源自分割前母公司精技電腦之『自動資料收集事業』，主要以軍工規行動電腦及手持式裝置為主，開發能整合條碼掃描、無線傳輸、衛星定位等功能之產品，在 89 年間即領先業界推出開放式架構之掌上型電腦 PT-900，而 91 年間所推出採 Win-CE 作業系統之 PT-930-1D 工規行動電腦，榮獲中華民國第十屆國家產品形象金質獎，本公司每年均發展新科技技術，開發新產品，期間多項產品獲台灣精品獎、德國 iF Product Design Award 等肯定，產品在美國、歐洲、日本及國內等主要市場樹立良好口碑。

2. 研發成功之技術或產品

- (1) PA520:3.5" 觸控螢幕及鍵盤，具 GPS、Wi-Fi、3.5G、藍芽及 1D/2D 條碼掃描器等功能之工規醫用 PDA 式行動電腦。
- (2) PA692:3.7" 觸控螢幕，具 1D/2D 條碼掃描器、GPS、Wi-Fi、3.5G 及 UHF RFID 等功能之工規 PDA 式行動電腦。
- (3) PA700:4.7" 觸控螢幕，具 1D/2D 條碼掃描器、GPS、Wi-Fi、3.5G 等功能之工規 PDA 式行動電腦。
- (4) PA820:3.5" 觸控螢幕及鍵盤，具 1D/2D 條碼掃描器、GPS、Wi-Fi、3.5G 等功能之工規 PDA 式行動電腦。
- (5) RH42G: 4.3" 觸控螢幕，IP-68 等級具 GPS、條碼掃描器、UHF RFID 等功能之軍規 PDA 式行動電腦。
- (6) HT682: 具 1D/2D 條碼、Wi-Fi 等功能之工規手持式行動電腦。
- (7) MT800:7" 螢幕，具指紋辨識、攝影鏡頭之居家安控終端機。
- (8) RM300: 可用於世界不同地區及國家之高性能 UHF RFID 模組。
- (9) RH700: 內建 RM300 模組之工規 RFID PDA 式行動電腦。
- (10) MS840: 支援有線及無線傳輸之手持式 1D/2D 條碼掃描器。
- (11) MS900: 口袋型無線手持式雷射條碼掃描器。
- (12) MT20/30/60 系列: 數位綠能燈控系統。

(四) 長、短期業務發展計劃

1. 短期

- (1) 掌握行動應用及相關無線通訊、電子技術、材料科技...之發展趨勢。
- (2) 建立彈性生產能力，以降低生產成本，並使公司資源為最佳配置。
- (3) 以資料收集之相關核心技術，開發新產品進入數位居家安控監控管理、數位節能之市場。
- (4) 除強化自有品牌產品之耕耘，亦持續開發 ODM 業務，以擴大市場佔有率。

2. 長期

- (1) 針對無線傳輸、射頻辨識(RFID)、二維條碼、衛星定位(GPS)、生物辨識等自動資料收集關鍵技術持續深入研究發展，提昇各類關鍵技術自主能力。
- (2) 除原有的端產品之外，亦積極投入端到雲的銜接技術，以迎接未來的雲端、物聯網產業。
- (3) 和產業關鍵技術廠商策略聯盟，進行技術合作，提升研發實力。
- (4) 持續投入研發資金，引進及培育專業研發人員，以發展關鍵性技術、結合硬體產品與應用軟體，鞏固優勢。
- (5) 強化自有品牌行銷，增加公司在歐美市場之知名度，並努力成為世界級之掌上型工業用電腦之設計、製造與銷售廠商。
- (6) 透過資本市場籌措長期營運資金，以降低資金成本。

二、市場及產銷概況

(一) 市場分析

1. 公司主要商品、服務之銷售提供地區

單位：新台幣仟元

項目	年度	100年		101年	
		金額	%	金額	%
內銷		857,331	45.83	644,771	39.22
外銷	亞洲	339,448	18.15	239,859	14.59
	美洲	348,198	18.61	508,050	30.90
	歐洲	313,972	16.78	251,356	15.29
	其他	11,774	0.63	0	0.00
	小計	1,013,392	54.17	999,265	60.78
合計		1,870,723	100.00	1,644,036	100.00

2. 市場佔有率

根據自動資料收集產業調查公司 VDC(Venture Development Corp.)最新之數據，本公司在工規行動電腦(Rugged Handheld / PDA Computers)全球市場佔有率約 1.4%。

3. 市場未來供需狀況與成長性

根據 VDC 的研究顯示，全球工規行動電腦應用市場規模將由 2010 年的 22.56 億美元成長至 2015 年的 35.32 億美元，年複合成長率為 9.4%。以地理區域分析，歐美地區未來五年仍為全球最大的工規行動電腦市場，預估美國及歐洲市場 2010 年至 2015 年的年複合成長率均在 8% 以上，而亞太地區的年複合成長率更高達 14%；成長率較高的應用主要在零售服務業、醫療應用等行業。

4. 競爭利基

(1) 行銷通路遍佈全球，充分掌握市場脈動

本公司已建立完整之全球行銷網絡，於主要銷售地區如美國、歐洲、日本及中國等地均設有子公司以經營“unitech”品牌，其他地區則透過與經銷商建立密切的合作關係以拓展業務，透過持續建構全球代理經銷體系，除能就近蒐集當地最新市場及技術動態外，更能提供客戶最及時之技術與售後諮詢服務，且透過對市場的高度掌握來強化競爭優勢，以便與國際大廠競爭。

(2) 產品線完整，品牌已具全球知名度

“unitech”品牌在歷經 20 多年之經營，已具備相當之全球知名度，並已充分掌握市場需求，在產品線齊全之下，得以獲得世界各主要市場的認同，形成本公司在經營上優勢。

(3) 專業的研發團隊及完整之產品線開發

本公司在自動資料收集產品的研發累積有 20 餘年的經驗，充分掌握關鍵技術，建立了自主的研發能力。近年來所推出多款開放式作業系統之工業級掌上型資料收集器、雷射掃描器等工業等級產品，已逐步奠定本公司在全球資料收集領域之地位。故專業經驗豐富之研發團隊及完整之產品線為本公司於產業中保持競爭優勢的最大利基所在。

(4) 充沛優秀之人力資源

本公司沿襲母公司精技電腦完善的人事制度且長期重視教育訓練，故勞資關係和諧，所培養專業、資深之經理人員數量相較於其他同業充沛許多。由於自動資料收集產業屬利基型市場，需要由專業、敏銳的經理人才掌握市場商機，而本公司經營階層及研發人員長期投入工規行動電腦及條碼辨識器之領域，對於所營業務之趨勢及環境有深刻之瞭解，特別是經由海外子公司，在全球主要市場已建立了穩固的團隊，透過充沛、穩定性高之專業經理人才，在市場擴充及面對競爭上具相當之優勢。

5. 發展遠景之有利及不利因素

(1) 有利因素：

(A) 產品應用領域不斷擴大

由於本公司所提供之產品對各行各業在其產品生產過程、提供服務過程中生產力提升大有助益、並能有效提高其對客戶服務之水準，因此應用漸行廣泛普及。同時伴隨無線通訊技術的成熟、網際網路的普

及、數位攝影、生物辨識、語言辨識、RFID 辨識...等成熟，更讓產品應用愈趨多樣化，故隨自動資料收集產品的應用領域及功能不斷擴大，預估可對公司未來業務拓展帶來正面助益。

(B)自動資料收集屬利基型市場，新進競爭者進入門檻較高

由於產品相對具少量多樣且可依客戶需求而量身訂作的特性，故廠商本身須對使用者需求具有絕佳掌握度，充分瞭解該產業發展趨勢，方可設計出功能及規格均符合市場要求之產品。另產品多屬耐久之生財設備，價格並非該產業競爭之最重要因素，而是取決於產品品質與服務顧客之能力，使短期競爭者不易進入。

(2) 不利因素及因應對策：

(A)產品少量多樣、產品生命週期較過往縮短，增加存貨管理之風險

自動資料收集產品的世代交替雖不若一般個人電腦頻繁、產品生命週期較長，但近來亦感受到產品生命週期有逐步縮短，為確保漸漸加速的產品世代交替以及日後之維修服務所需之零件，會導致庫存增加及存貨管理之風險。

因應策略：

- (a)本公司研發單位對於新產品之設計，將加強與現有產品規格之相容性與替代性，藉由提高維修零件之共通性，進而降低未來零件之儲備量。
- (b)本公司為審慎預估銷售量，透過定期產銷會議，採取客戶訂單及計畫性生產結合之彈性生產管理，以縮短產銷時間，提高存貨週轉率。
- (c)與多家供應商維持良好關係，以確保供貨來源之穩定性外，亦透過增加訂購次數，降低存貨水平，以有效控管庫存閒置情形。

(B)外銷比重高，面臨較高之匯率變動風險

因應策略：

本公司為規避因營業交易產生之匯率風險，以自然避險來減低外幣資產(負債)淨曝險部位，並同時操作衍生性金融商品，減少淨曝險部位對損益之影響數，以保障公司營業利潤。

(二) 主要產品之重要用途及產製過程：

1. 主要產品之重要用途：

主要產品及服務	重要用途或功能
自動資料收集產品主要包括： 自動資料收集裝置、條碼掃描裝置、 條碼列印裝置等。	提供各行各業資料收集所需之產品及服務，例如：倉儲盤點、檢貨、生產線資料收集、門禁管制、快遞/運輸管理、抄表、醫療、安控...等應用及各類條碼列印產品。

2. 產製過程
自動資料收集產品產製過程

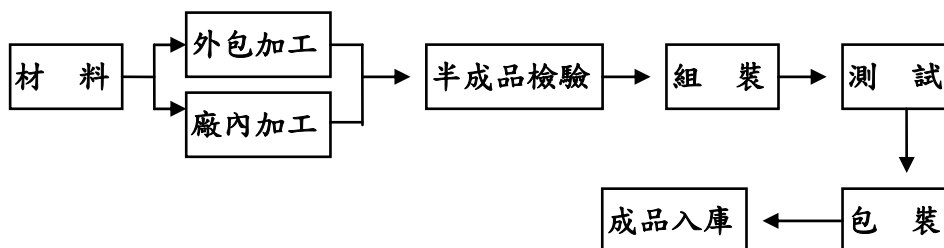

(三) 主要原料供應狀況

產品名稱	供應廠商	供應狀況
barcode Engine (掃描引擎)	Motorola、Honeywell、茂森	良好
LCD Module(LCD 模組)	台灣三信、國賓、菱旺	良好
CPU(中央處理器)	瀚元、日晟、友尚	良好
Microsoft (嵌入式作業系統)	聯強國際、碧方	良好
各式 IC、電子零件	新加坡商安富利、安富利、益登科技、楠梓電、柏承、豐藝、世平	良好

本公司所需各類原料均為市場標準品或自行開模之零件，並與各供應商均具有長期穩定之合作關係。

(四) 最近二年度主要進銷貨客戶名單

1. 最近二年度任一年度中曾占進貨淨額百分之十之進貨廠商名單及其進貨金額與比率：

最近兩年度皆無佔本公司進貨淨額百分之十以上之廠商。

2. 最近二年度任一年度中曾占銷貨淨額百分之十之銷貨客戶名單及其銷貨金額與比率：

單位：新台幣仟元；%

年度項目	100 年				101 年			
	名稱	金額	占銷貨淨額比率(%)	與發行人之關係	名稱	金額	占銷貨淨額比率(%)	與發行人之關係
1	UTA	338,912	18.12	子公司	UTA	265,329	16.14	子公司
2	UTI	216,779	11.59	子公司	UTI	215,520	13.11	子公司
3	UTC	214,457	11.46	子公司	UTC	127,357	7.75	子公司
	其他	1,100,575	58.83	-	其他	1,035,830	63.00	-
	銷貨淨額	1,870,723	100.00	-	銷貨淨額	1,644,036	100.00	-

UTA、UTI 及 UTC 為本公司間接持股 100%位於美國、歐洲及中國的行銷據點。

(五) 最近二年度生產量值表

單位：台、新台幣仟元

生產量值 主要產品	年度	100年			101年		
		產能	產量	產值	產能	產量	產值
掌上型自動資料收集器		83,433	95,187	877,360	89,585	66,820	747,010
條碼掃描器		141,793	15,519	35,172	156,552	24,950	53,345
固定式終端機		8,462	7,337	40,618	5,963	8,391	48,055
其他		-	-	9,883	-	-	6,161
合計		-	118,043	963,033	-	100,161	854,571

註：以上產能係扣除必要停工、假日等因素，利用現有生產設備，在正常運作下所能生產之數量，且各產品線之產能具有替代性，並在必要時可採外包方式委外生產。

(六) 最近二年度銷售量值表

單位：台、新台幣仟元

銷售量值 主要商品	年度	100年				101年			
		內銷		外銷		內銷		外銷	
		量	值	量	值	量	值	量	值
掌上型自動資料收集器		42,510	203,256	399,352	810,983	102,655	115,126	303,151	744,055
條碼掃描器		37,011	58,390	97,746	112,523	25,152	55,008	106,060	129,043
其他		-	595,685	-	89,886	-	474,637	-	126,167
合計		-	857,331	-	1,013,392	-	644,771	-	999,265

註：主要商品之銷售量及銷售值係包含主機及配件。

三、最近二年度及截至年報刊印日止，從業員工人數、平均服務年資、平均年齡及學歷分佈比率

年度		100年	101年	102年3月31日
員工人數	直接人員	25	22	20
	間接人員	284	286	281
	合計	309	308	301
平均年歲		34.50	35.57	35.95
平均服務年資		6.32	6.71	7.02
學歷分佈比率%	博士	0.32%	0.65%	0.66%
	碩士	14.89%	15.91%	15.28%
	大專	71.52%	71.43%	71.10%
	高中	11.33%	10.39%	11.30%
	高中以下	1.94%	1.62%	1.66%

四、環保支出資訊

(一) 最近年度及截至年報刊印日止，因汙染環境所受之損失：無。

(二) 未來因應對策及可能支出：本公司之製造過程為組裝之型態，故無發生環境污染之情事。

五、勞資關係

(一) 公司各項員工福利措施、進修、訓練、退休制度與其實施情形，以及勞資間之協議與各項員工權益維護措施：

1. 福利措施

本公司一向以尊重人性、關懷員工為經營理念之一，為充分照顧同仁、保障其生活，俾使其能在無後顧之憂下為公司服務，現行之福利措施要項包括：勞工保險及全民健康保險、團體保險、年度健康檢查、結婚津貼、喪事奠儀，並設有職工福利委員會提供同仁各種有益身心健康的活動。

2. 進修、訓練

本公司訂有完善的訓練辦法、備有訓練場地、並建置有 e-learning 網站，規劃從新進人員開始，到各業務、功能別人員之專業訓練，安排由內部資深講師、外部顧問、海內外業務往來廠商或由大專院校，分類、分梯進行訓練。期待擁有專業、優秀的員工，開發優良的產品、為客戶提供最好的服務。本年度公司參加訓練之同仁共 414 人次，費用共新台幣 458,000 元。

3. 退休制度

本公司之退休金，係依勞工退休金條例規定，採確定提撥制，每月提撥員工薪資百分之六，另依勞動基準法及相關法規，委請精算師進行精算後，業經台北縣政府核准在案，每月按應發薪資總額之百分之二，以職工退休金監督委員會名義存入台灣銀行退休基金專戶。

4. 勞資關係

企業營運目標的達成，有賴員工的承諾投入與竭盡心力；而有資方，勞工才得以發揮專才，因此勞資關係之和諧一直為公司所重視。本公司向來以坦誠、開放的態度面對員工，在各項薪資、獎金紅利、福利、訓練等政策，均以朝向員工獲致個人目標的方向設計，因此本公司勞資雙方關係和諧，從無勞資糾紛等情事之發生。

5. 工作環境與人身安全

本公司對於安全至為重視，所處行業中基本上沒有危險性高的環境。本公司對於辦公處所、廠房之消防、警報、緊急發電系統等均有專人定期檢測，並分批、定期對所有同仁進行說明及防災演練。對於人員進出各辦公處所、廠房均有影像監視系統，並採用刷卡管制進出，也設置有保全系統，以維護同仁人身安全。

6. 員工行為或倫理原則

本公司訂有以下相關規範並對同仁宣導相關行為準則、權利、義務。其中，「同仁行為準則」及「道德行為準則規定」可於公司網站之公司治理專區中查詢。

- (1) 同仁行為準則：用以昭示同仁公司的核心價值與原則，並提供同仁對公司同仁間、客戶、合作夥伴之往來應有之態度。
- (2) 員工管理規定：規範同仁出勤、獎懲、休假、加班…等。
- (3) 新進同仁輔導作業規定。
- (4) 職務代理人規定。
- (5) 單據簽核權限管理規定。
- (6) 績效評估考核作業規定。
- (7) 傑出精聯人選拔規定。
- (8) 性騷擾防治措施、申訴及懲戒規定。
- (9) 道德行為準則規定。

(二) 最近年度及截至年報刊印日止，公司因勞資糾紛所遭受之損失：無。

六、重要契約

契約性質	當事人	契約起迄日期	主要內容	限制條款
軟體授權	HHP	95/05/18 ~計劃結束	OEM 代工產品軟體授權	不得反編輯、解碼及逆向工程任何 HHP 授權之軟體。
技術合作	資策會	100/12 ~ 102/5	智慧居家之嵌入式設備管理系統平台計畫	無

註：部分合約係本公司分割設立前由精技電腦股份有限公司所簽訂。

陸、財務概況

一、最近五年度簡明資產負債表及綜合損益表

(一) 簡明資產負債表及損益表資料-我國財務會計準則

1. 簡明資產負債表

單位：新台幣仟元

項 目	年 度	最近五年度財務資料(註 1)				
		97 年	98 年	99 年	100 年	101 年
流動資產		649,538	716,918	961,228	968,672	1,027,878
基金及投資		464,854	460,681	404,230	402,387	337,586
固定資產		364,457	362,016	367,753	374,446	369,037
無形資產		61,489	53,781	41,097	23,402	27,570
其他資產		22,349	26,922	12,061	16,077	9,530
資產總額		1,562,687	1,620,318	1,786,369	1,784,984	1,771,601
流動負債	分配前	386,741	343,782	435,601	343,489	463,800
	分配後	490,741	390,374	489,224	386,854	(註 2)
長期負債		62,614	-	99,658	184,658	100,243
其他負債		79,452	59,588	62,083	75,239	76,870
負債總額	分配前	528,807	403,370	597,342	603,386	640,913
	分配後	632,807	449,962	650,965	646,751	(註 2)
股本		400,000	476,000	476,000	476,000	476,000
資本公積		500,000	668,000	668,082	668,257	669,386
保留盈餘	分配前	119,042	65,053	119,266	93,796	57,496
	分配後	15,042	18,461	65,643	50,431	(註 2)
金融商品未實現損益		-	-	-	-	-
累積換算調整數		14,838	7,895	(38,358)	(20,492)	(36,231)
庫藏股		-	-	(35,963)	(35,963)	(35,963)
未認列為退休金成本之淨損失		-	-	-	-	-
股東權益	分配前	1,033,880	1,216,948	1,189,027	1,181,598	1,130,688
	分配後	929,880	1,170,356	1,135,404	1,138,233	(註 2)
總 額						

註 1：本公司於 97 年 1 月 1 日自母公司分割，97 年 1 月 15 日獲經濟部核准設立，上開各期財務資料業經會計師查核簽證。

註 2：盈餘分配尚未經股東會決議，故從略。

2. 簡明損益表

單位：新台幣仟元

項目	年度	最近五年度財務資料(註1)				
		97年	98年	99年	100年	101年
營業收入		1,683,520	1,239,712	1,703,963	1,870,723	1,644,036
營業毛利		407,994	334,397	417,929	420,543	397,002
營業損益		65,315	42,660	94,505	38,275	57,845
營業外收入及利益		71,171	19,664	24,110	20,119	19,846
營業外費用及損失		18,425	11,552	9,234	26,770	62,261
繼續營業部門稅前損益		118,061	50,772	109,381	31,624	15,430
繼續營業部門損益		119,042	50,011	100,805	28,153	7,065
停業部門損益		-	-	-	-	-
非常損益		-	-	-	-	-
會計原則變動之累積影響數		-	-	-	-	-
本期損益		119,042	50,011	100,805	28,153	7,065
每股盈餘(元)	追溯調整前每股盈餘	2.98	1.17	2.16	0.60	0.15
	追溯調整後每股盈餘	2.98	1.17	2.16	0.60	0.15

註1：本公司於97年1月1日自母公司分割，1月15日獲經濟部核准設立，上開各期財務資料業經會計師查核簽證。

(二) 最近五年度簽證會計師姓名及查核意見

簽證年度	會計師事務所	會計師姓名	查核意見
97年	安永聯合會計師事務所	李明显、林秀涓	修正式無保留意見
98年	安永聯合會計師事務所	林秀涓、郭紹彬	修正式無保留意見
99年	安永聯合會計師事務所	郭紹彬、楊智惠	修正式無保留意見
100年	安永聯合會計師事務所	郭紹彬、楊智惠	修正式無保留意見
101年	安永聯合會計師事務所	郭紹彬、楊智惠	修正式無保留意見

(三) 簡明資產負債表及綜合損益表-國際財務報導準則

1. 簡明資產負債表

單位：新台幣仟元

年 度 目	最近五年度財務資料					當年度截至
	97年	98年	99年	100年	101年	102年03月31日 財務資料(註1)
流動資產	-	-	-	-	-	1,229,667
不動產、廠房及設備	-	-	-	-	-	360,306
無形資產	-	-	-	-	-	3,609
其他資產	-	-	-	-	-	75,245
資產總額	-	-	-	-	-	1,668,827
流動負債	分配前	-	-	-	-	386,525
	分配後	-	-	-	-	(註2)
非流動負債	-	-	-	-	-	203,577
負債總額	分配前	-	-	-	-	590,102
	分配後	-	-	-	-	(註2)
歸屬於母公司業主之權益	-	-	-	-	-	1,075,625
股本	-	-	-	-	-	466,290
資本公積	-	-	-	-	-	655,998
保留盈餘	分配前	-	-	-	-	(36,318)
	分配後	-	-	-	-	(註2)
其他權益	-	-	-	-	-	(10,345)
庫藏股票	-	-	-	-	-	-
非控制權益	-	-	-	-	-	3,100
權益總額	分配前	-	-	-	-	1,078,725
	分配後	-	-	-	-	(註2)

註1：本公司於102年首次採用國際財務報導準則，上開財務資料業經會計師核閱。

註2：盈餘分配尚未經股東會決議，故從略。

2. 簡明綜合損益表

單位：新台幣仟元

年 度 項 目	最近五年度財務資料					當年度截至 102年03月31日 財務資料(註1)
	97年	98年	99年	100年	101年	
營業收入	-	-	-	-	-	372,225
營業毛利	-	-	-	-	-	127,575
營業損益	-	-	-	-	-	(25,214)
營業外收入及支出	-	-	-	-	-	4,648
稅前淨利	-	-	-	-	-	(20,566)
繼續營業單位 本期淨利	-	-	-	-	-	(20,548)
停業單位損失	-	-	-	-	-	-
本期淨利(損)	-	-	-	-	-	(20,548)
本期其他綜合損益 (稅後淨額)	-	-	-	-	-	5,220
本期綜合損益總額	-	-	-	-	-	(15,328)
淨利歸屬於 母公司業主	-	-	-	-	-	(20,768)
淨利歸屬於非控制權益	-	-	-	-	-	220
綜合損益總額歸屬於母 公司業主	-	-	-	-	-	(15,374)
綜合損益總額歸屬於非 控制權益	-	-	-	-	-	46
每股盈餘	-	-	-	-	-	(0.45)

註1：本公司於102年首次採用國際財務報導準則，上開財務資料業經會計師核閱。

二、最近五年度財務分析

(一) 財務分析-我國財務會計準則

年 度		最近五年度財務分析					
		97 年	98 年	99 年	100 年	101 年	
財務結構 (%)	負債占資產比率	33.84	24.89	33.44	33.80	36.18	
	長期資金占固定資產比率	300.86	336.16	350.42	364.87	333.55	
償債能力 %	流動比率	167.95	208.54	220.67	282.01	221.62	
	速動比率	106.40	130.46	127.62	167.51	123.52	
	利息保障倍數	27.55	40.27	199.15	16.10	7.47	
經營能力	應收款項週轉率 (次)	5.16	3.98	4.51	4.17	3.95	
	平均收現日數	71	92	81	88	92	
	存貨週轉率 (次)	4.31	3.78	3.96	3.71	3.07	
	應付款項週轉率 (次)	4.62	3.96	4.41	5.37	4.99	
	平均銷貨日數	85	96	92	98	119	
	固定資產週轉率 (次)	4.67	3.41	4.67	5.04	4.42	
	總資產週轉率 (次)	1.12	0.78	1.00	1.05	0.92	
獲利能力	資產報酬率 (%)	8.17	3.20	5.94	1.67	0.51	
	股東權益報酬率 (%)	12.31	4.44	8.38	2.38	0.61	
	占實收資本 比率 (%)	營業利益	16.33	8.96	19.85	8.04	12.15
		稅前純益	29.52	10.67	22.98	6.64	3.24
	純益率 (%)	7.07	4.04	5.92	1.50	0.43	
每股盈餘 (元)	2.98	1.17	2.16	0.60	0.15		
現金流量	現金流量比率 (%)	55.46	20.72	-	6.05	12.28	
	現金流量允當比率 (%)	117.79	95.36	56.39	36.85	36.09	
	現金再投資比率 (%)	16.66	-	-	-	0.90	
槓桿度	營運槓桿度	9.12	10.40	7.06	17.03	11.00	
	財務槓桿度	1.07	1.03	1.01	1.06	1.04	

請說明最近二年度各項財務比率變動原因。(若增減變動未達 20% 者可免分析)

1. 流動比率：主係 101 年底為因應第四季及 102 年度訂單出貨而積極備料，致應付帳款增加，而使流動比率降低。
2. 速動比率：主係 101 年底為因應第四季及 102 年度訂單出貨而積極備料，致應付帳款增加，而使流動比率降低。
3. 利息保障倍數：主係 101 年度所得稅及利息費用前純益減少，致利息保障倍數亦隨之降低。
4. 平均銷貨日數：主係 101 年底備料增加，致平均存貨較高而影響銷貨日數增加。
5. 資產報酬率(%)：主係 101 年度整體獲利減少，致資產報酬率降低。
6. 股東權益報酬率(%)：主係 101 年度整體獲利減少，致股東權益報酬率降低。

7. 估實收資本比率(%)-營業利益：主係因 101 年度毛利率成長，輔以有效控管營業費用支出，使營業淨利增加，估實收資本比率隨之上升。
8. 估實收資本比率(%)-稅前純益：主係 101 年度海外投資損失，而使整體獲利減少，估實收資本比率隨之降低。
9. 純益率(%)：主係 101 年度整體獲利減少，致純益率降低。
10. 每股盈餘(元)：主係 101 年度整體獲利減少，致每股盈餘減少。
11. 現金流量比率(%)：主係因 101 年度營業淨利增加，使營業活動淨現金流入增加，致現金流量比率上升。
12. 現金再投資比率(%)：主係因 101 年度營業活動淨現金流量增加所致。
13. 營運槓桿度：主係 101 年度有效控管營業費用，致營業淨利增加。

財務分析之計算公式如下：

1. 財務結構

(1) 負債占資產比率 = 負債總額 / 資產總額。

(2) 長期資金占固定資產比率 = (股東權益淨額 + 長期負債) / 固定資產淨額。

2. 償債能力

(1) 流動比率 = 流動資產 / 流動負債。

(2) 速動比率 = (流動資產 - 存貨 - 預付費用) / 流動負債。

(3) 利息保障倍數 = 所得稅及利息費用前純益 / 本期利息支出。

3. 經營能力

(1) 應收款項(包括應收帳款與因營業而產生之應收票據)週轉率 = 銷貨淨額 / 各期平均應收款項(包括應收帳款與因營業而產生之應收票據)餘額。

(2) 平均收現日數 = 365 / 應收款項週轉率。

(3) 存貨週轉率 = 銷貨成本 / 平均存貨額。

(4) 應付款項(包括應付帳款與因營業而產生之應付票據)週轉率 = 銷貨成本 / 各期平均應付款項(包括應付帳款與因營業而產生之應付票據)餘額。

(5) 平均銷貨日數 = 365 / 存貨週轉率。

(6) 固定資產週轉率 = 銷貨淨額 / 平均固定資產淨額。

(7) 總資產週轉率 = 銷貨淨額 / 平均資產總額。

4. 獲利能力

(1) 資產報酬率 = [稅後損益 + 利息費用 × (1 - 稅率)] / 平均資產總額。

(2) 股東權益報酬率 = 稅後損益 / 平均股東權益淨額。

(3) 純益率 = 稅後損益 / 銷貨淨額。

(4) 每股盈餘 = (稅後淨利 - 特別股股利) / 加權平均已發行股數。

5. 現金流量

(1) 現金流量比率 = 營業活動淨現金流量 / 流動負債。

(2) 淨現金流量允當比率 = 最近五年度營業活動淨現金流量 / 最近五年度(資本支出 + 存貨增加額 + 現金股利)。

(3) 現金再投資比率 = (營業活動淨現金流量 - 現金股利) / (固定資產毛額 + 長期投資 + 其他資產 + 營運資金)。

6. 槓桿度：

(1) 營運槓桿度 = (營業收入淨額 - 變動營業成本及費用) / 營業利益。

(2) 財務槓桿度 = 營業利益 / (營業利益 - 利息費用)。

(二) 財務分析-國際財務報導準則

分析項目		最近五年度財務分析					當年度截至 102年03月31日 (註)	
		97年	98年	99年	100年	101年		
財務結構 (%)	負債占資產比率	-	-	-	-	-	35.36	
	長期資金占不動產、廠房及設備比率	-	-	-	-	-	355.89	
償債能力 %	流動比率	-	-	-	-	-	318.13	
	速動比率	-	-	-	-	-	139.83	
	利息保障倍數	-	-	-	-	-	-32.88	
經營能力	應收款項週轉率(次)	-	-	-	-	-	4.14	
	平均收現日數	-	-	-	-	-	88	
	存貨週轉率(次)	-	-	-	-	-	1.56	
	應付款項週轉率(次)	-	-	-	-	-	3.94	
	平均銷貨日數	-	-	-	-	-	234	
	不動產、廠房及設備週轉率(次)	-	-	-	-	-	4.11	
	總資產週轉率(次)	-	-	-	-	-	0.87	
獲利能力	資產報酬率(%)	-	-	-	-	-	-1.17	
	權益報酬率(%)	-	-	-	-	-	-1.89	
	占實收資本比率(%)	營業利益	-	-	-	-	-	-5.41
		稅前純益	-	-	-	-	-	-4.41
	純益率(%)	-	-	-	-	-	-5.52	
	每股盈餘(元)	-	-	-	-	-	-0.45	
現金流量	現金流量比率(%)	-	-	-	-	-	-11.39	
	現金流量允當比率(%)	-	-	-	-	-	-42.92	
	現金再投資比率(%)	-	-	-	-	-	-	
槓桿度	營運槓桿度	-	-	-	-	-	-2.33	
	財務槓桿度	-	-	-	-	-	0.98	

請說明最近二年度各項財務比率變動原因。(若增減變動未達20%者可免分析)
本公司97~101年度係採用我國財務會計準則之財務資料，請詳見(一)財務分析-我國財務會計準則。

註：1. 當年度截至102年3月31日經營能力之比率分析，係依102年度第一季損益年化計算。

2. 當年度截至102年3月31日獲利能力之比率分析，係依102年度第一季損益計算。

財務分析之計算公式如下：

1. 財務結構

(1) 負債占資產比率 = 負債總額 / 資產總額。

(2) 長期資金占不動產、廠房及設備比率 = (權益總額 + 非流動負債) / 不動產、廠房及設備淨額。

2. 償債能力

(1) 流動比率 = 流動資產 / 流動負債。

(2) 速動比率 = (流動資產 - 存貨 - 預付費用) / 流動負債。

(3) 利息保障倍數 = 所得稅及利息費用前純益 / 本期利息支出。

3. 經營能力

(1) 應收款項(包括應收帳款與因營業而產生之應收票據)週轉率 = 銷貨淨額 / 各期平均應收款項(包括應收帳款與因營業而產生之應收票據)餘額。

(2) 平均收現日數 = 365 / 應收款項週轉率。

(3) 存貨週轉率 = 銷貨成本 / 平均存貨額。

(4) 應付款項(包括應付帳款與因營業而產生之應付票據)週轉率 = 銷貨成本 / 各期平均應付款項(包括應付帳款與因營業而產生之應付票據)餘額。

(5) 平均銷貨日數 = 365 / 存貨週轉率。

(6) 不動產、廠房及設備週轉率 = 銷貨淨額 / 平均不動產、廠房及設備淨額。

(7) 總資產週轉率 = 銷貨淨額 / 平均資產總額。

4. 獲利能力

(1) 資產報酬率 = [稅後損益 + 利息費用 × (1 - 稅率)] / 平均資產總額。

(2) 權益報酬率 = 稅後損益 / 平均權益總額。

(3) 純益率 = 稅後損益 / 銷貨淨額。

(4) 每股盈餘 = (歸屬於母公司業主之損益 - 特別股股利) / 加權平均已發行股數。

5. 現金流量

(1) 現金流量比率 = 營業活動淨現金流量 / 流動負債。

(2) 淨現金流量允當比率 = 最近五年度營業活動淨現金流量 / 最近五年度(資本支出 + 存貨增加額 + 現金股利)。

(3) 現金再投資比率 = (營業活動淨現金流量 - 現金股利) / (不動產、廠房及設備毛額 + 長期投資 + 其他非流動資產 + 營運資金)。

6. 槓桿度：

(1) 營運槓桿度 = (營業收入淨額 - 變動營業成本及費用) / 營業利益。

(2) 財務槓桿度 = 營業利益 / (營業利益 - 利息費用)。

三、最近年度財務報告之監察人審查報告

精聯電子股份有限公司
監察人審查報告書

董事會造送本公司一〇一年度營業報告書、財務報告及盈餘分配議案等，其中財務報告業經安永聯合會計師事務所查核竣事並出具查核報告。上述營業報告書、財務報告及盈餘分配議案業經本監察人審查完竣，認為尚無不合，爰依公司法第二一九條之規定，繕具報告書。

敬請 鑒察。

此 致

精聯電子股份有限公司

監察人



連景山

監察人



沈哲生

監察人



林明杰

中 華 民 國 一 〇 二 年 三 月 二 十 八 日

四、最近年度財務報告及會計師查核報告：

精聯電子股份有限公司 會計師查核報告

精聯電子股份有限公司民國一〇一年十二月三十一日及民國一〇〇年十二月三十一日之資產負債表，暨民國一〇一年一月一日至十二月三十一日及民國一〇〇年一月一日至十二月三十一日之損益表、股東權益變動表及現金流量表，業經本會計師查核竣事。上開財務報表之編製係管理階層之責任，本會計師之責任則為根據查核結果，對上開財務報表表示意見。列入上開民國一〇一年度及民國一〇〇年度財務報表之被投資公司中，如財務報表附註四.6所述，部分採權益法之長期股權投資係由其他會計師查核。因此，本會計師對民國一〇一年度及民國一〇〇年度財務報表所表示之意見中，有關該等被投資公司所列之金額，係依據其他會計師之查核報告。民國一〇一年十二月三十一日及民國一〇〇年十二月三十一日對該等被投資之長期股權投資金額分別為 65,444 仟元及 67,050 仟元，占資產總額之 3.69% 及 3.76%，民國一〇一年一月一日至十二月三十一日及民國一〇〇年一月一日至十二月三十一日對該等長期股權投資之投資損失淨額分別為 (459) 仟元及 (6,990) 仟元，占稅前淨利之 (2.97)% 及 (22.10)%。

本會計師係依照會計師查核簽證財務報表規則暨一般公認審計準則規劃並執行查核工作，以合理確信財務報表有無重大不實表達。此項查核工作包括以抽查方式獲取財務報表所列金額及所揭露事項之查核證據、評估管理階層編製財務報表所採用之會計原則及所作之重大會計估計，暨評估財務報表整體之表達。本會計師相信此項查核工作及其他會計師之查核報告可對所表示之意見提供合理之依據。

依本會計師之意見，基於本會計師之查核結果及其他會計師之查核報告，第一段所述財務報表在所有重大方面係依照商業會計法及商業會計處理準則中與財務會計準則相關之規定、證券發行人財務報告編製準則暨一般公認會計原則編製，足以允當表達精聯電子股份有限公司民國一〇一年十二月三十一日及民國一〇〇年十二月三十一日之財務狀況，暨民國一〇一年一月一日至十二月三十一日及民國一〇〇年一月一日至十二月三十一日之經營成果與現金流量。

精聯電子股份有限公司已編製民國一〇一年度及一〇〇年度之合併財務報表，並經本會計師出具修正式無保留意見之查核報告在案，備供參考。

此 致

精聯電子股份有限公司 公鑒

安永聯合會計師事務所
主管機關核准辦理公開發行公司財務報告
查核簽證文號：(97)金管證(六)第0970037960號
(92)台財證(六)第100592號

郭紹彬 郭紹彬

會計師：

楊智惠 楊智惠

中華民國一〇二年三月二十八日



單位:新台幣仟元

資產		附註	一〇〇一年十二月三十一日		一〇〇〇年十二月三十一日		負債及股東權益		附註	一〇〇一年十二月三十一日		一〇〇〇年十二月三十一日	
代碼	會計科目		金額	%	金額	%	代碼	會計科目		金額	%	金額	%
	流動資產						流動負債						
1100	現金及約當現金	二及四.1	\$52,675	2.97	\$94,321	5.29	2100	短期借款	四.8及六	\$40,000	2.26	\$-	-
1310	公平價值變動列入損益之金融資產－流動	二及四.2	2	-	1,360	0.08	2180	公平價值變動列入損益之金融負債－流動	二及四.2	946	0.05	93	0.01
1120	應收票據淨額	二及四.3	19,076	1.08	19,646	1.10	2120	應付票據		925	0.05	1,527	0.08
1140	應收帳款淨額	二及四.3	274,674	15.50	233,858	13.10	2140	應付帳款	五	287,873	16.25	212,596	11.91
1150	應收帳款－關係人淨額	二、四.3及五	130,945	7.39	154,961	8.68	2160	應付所得稅	二及四.18	7,110	0.40	6,586	0.37
1160	其他應收款		26,644	1.50	10,026	0.56	2170	應付費用	五	78,561	4.44	65,914	3.69
1180	其他應收款－關係人	五	40,992	2.31	33,648	1.89	2210	其他應付款		-	-	2,990	0.17
1210	存貨淨額	二及四.4	436,981	24.67	379,855	21.28	2272	一年內到期之長期借款	四.9及六	45,869	2.59	41,094	2.30
1260	預付款項		18,032	1.02	13,454	0.75	2280	其他流動負債		2,516	0.14	12,689	0.71
1270	待處分長期股權投資	二及四.5	-	-	1,142	0.06	21xx	流動負債合計		463,800	26.18	343,489	19.24
1286	遞延所得稅資產－流動	二及四.18	21,005	1.19	21,786	1.22							
1291	受限制資產－流動	六	6,852	0.39	4,615	0.26							
11xx	流動資產合計		1,027,878	58.02	968,672	54.27							
	基金及投資	二及四.6					2420	長期附息負債					
1421	採權益法之長期股權投資		332,586	18.77	397,387	22.26		銀行長期借款	四.9及六	100,243	5.66	184,658	10.35
1480	以成本衡量之金融資產－非流動		5,000	0.28	5,000	0.28				100,243	5.66	184,658	10.35
14xx	基金及投資合計		337,586	19.05	402,387	22.54							
	固定資產	二、四.7及六						其他負債					
1501	土地		220,863	12.46	220,863	12.37	2810	應計退休金負債	二及四.10	36,745	2.08	28,206	1.58
1521	房屋及建築		102,596	5.79	101,260	5.67	2820	存入保證金		1,300	0.07	-	-
1531	機器設備		66,009	3.73	59,988	3.36	2881	遞延貸項－聯屬公司間利益	二及四.11	38,825	2.19	47,033	2.63
1537	模具設備		156,560	8.84	152,846	8.56	28xx	其他負債合計		76,870	4.34	75,239	4.21
1551	運輸設備		4,180	0.24	6,123	0.34							
1561	辦公設備		4,920	0.28	5,056	0.29							
1631	租賃改良		9,462	0.53	9,462	0.53							
15x1	成本合計		564,590	31.87	555,598	31.12							
15x9	減:累計折舊		(204,997)	(11.57)	(182,317)	(10.21)							
1672	預付設備款		9,444	0.53	1,165	0.07							
15xx	固定資產淨額		369,037	20.83	374,446	20.98							
	無形資產	二						負債合計		640,913	36.18	603,386	33.80
1750	電腦軟體成本	二	3,915	0.22	5,946	0.33							
1770	遞延退休金成本	二	23,655	1.34	17,456	0.98							
17xx	無形資產合計		27,570	1.56	23,402	1.31							
	其他資產							股東權益					
1820	存出保證金		7,680	0.43	10,104	0.57	3110	普通股股本	四.12	476,000	26.87	476,000	26.67
1860	遞延所得稅資產－非流動	二及四.18	1,850	0.11	1,453	0.08							
1887	受限制資產－非流動	六	-	-	4,520	0.25							
18xx	其他資產合計		9,530	0.54	16,077	0.90							
	資產總計		\$1,771,601	100.00	\$1,784,984	100.00		資本公積					
							3211	普通股股票溢價	四.15	668,000	37.71	668,000	37.43
							3220	庫藏股票交易	四.14	82	-	82	-
							3271	員工認股權	四.13	1,304	0.07	175	0.01
							32xx	資本公積合計		669,386	37.78	668,257	37.44
								保留盈餘					
								法定盈餘公積	四.16	29,801	1.68	26,986	1.51
								特別盈餘公積	3320	20,492	1.16	38,358	2.15
								未分配盈餘	3350	7,203	0.41	28,452	1.59
								保留盈餘合計	33xx	57,496	3.25	93,796	5.25
								股東權益其他調整項目					
								累積換算調整數	二	(36,231)	(2.05)	(20,492)	(1.15)
								庫藏股票	3480	(35,963)	(2.03)	(35,963)	(2.01)
								股東權益其他調整項目合計	二及四.14	(72,194)	(4.08)	(56,455)	(3.16)
								股東權益合計		1,130,688	63.82	1,181,598	66.20
								負債及股東權益總計		\$1,771,601	100.00	\$1,784,984	100.00

(請參閱財務報表附註)

董事長:葉國荃



經理人:陳榮輝



會計主管:陳健南



精進電子股份有限公司

民國一〇一一年一月三十一日

及民國一〇〇年一月一日至十二月三十一日

(金額除每股盈餘外，均以新台幣仟元為單位)

代碼	項目	附註	一〇一年度		一〇〇年度	
			金額	%	金額	%
4000	營業收入	二及五				
4110	銷貨收入	二、四.22及五	\$1,580,752	96.15	\$1,832,447	97.96
4170	減：銷貨退回		(15,571)	(0.95)	(3,563)	(0.19)
4190	銷貨折讓		(168)	(0.01)	(116)	(0.01)
	銷貨收入淨額		1,565,013	95.19	1,828,768	97.76
4610	勞務收入		79,023	4.81	41,955	2.24
	營業收入淨額		1,644,036	100.00	1,870,723	100.00
5000	營業成本	二、四.20及五	1,255,242	76.35	1,430,800	76.48
5910	營業毛利		388,794	23.65	439,923	23.52
5920	減：期末未實現銷貨毛利	二	(38,825)	(2.36)	(47,033)	(2.52)
5930	加：期初未實現銷貨毛利	二	47,033	2.86	27,653	1.48
	已實現營業毛利		397,002	24.15	420,543	22.48
6000	營業費用	二、四.20及五				
6100	推銷費用		155,221	9.44	146,938	7.85
6200	管理及總務費用		69,217	4.21	83,868	4.48
6300	研究發展費用		114,719	6.98	151,462	8.10
	營業費用合計		339,157	20.63	382,268	20.43
6900	營業淨利		57,845	3.52	38,275	2.05
7100	營業外收入及利益					
7110	利息收入		649	0.04	122	0.01
7122	股利收入		56	-	-	-
7140	處分投資利益		-	-	1,106	0.06
7160	兌換利益淨額	二	-	-	9,189	0.49
7210	租金收入		517	0.03	558	0.03
7250	壞帳轉回利益		230	0.01	403	0.02
7310	金融資產評價利益	二及四.2	6,860	0.42	4,546	0.24
7480	什項收入		11,534	0.71	4,195	0.22
	營業外收入及利益合計		19,846	1.21	20,119	1.07
7500	營業外費用及損失					
7510	利息支出		2,386	0.15	2,094	0.11
7521	採權益法認列之投資損失淨額	二及四.6	49,062	2.98	17,414	0.93
7530	處分固定資產損失淨額	二	114	0.01	84	-
7540	處分投資損失	二及四.5	401	0.02	-	-
7560	兌換損失淨額	二	6,180	0.38	-	-
7650	金融負債評價損失	二及四.2	3,516	0.21	5,207	0.28
7880	什項支出		602	0.04	1,971	0.11
	營業外費用及損失合計		62,261	3.79	26,770	1.43
7900	繼續營業單位稅前淨利		15,430	0.94	31,624	1.69
8111	所得稅費用	二及四.18	(8,365)	(0.51)	(3,471)	(0.19)
8900	本期淨利		\$7,065	0.43	\$28,153	1.50
	每股盈餘 (單位:新台幣元)	四.19	稅前	稅後	稅前	稅後
9750	基本每股盈餘		\$0.33	\$0.15	\$0.68	\$0.60
9850	稀釋每股盈餘		\$0.33	\$0.15	\$0.68	\$0.60

(請參閱財務報表附註)

董事長:葉國荃



經理人:陳榮輝



會計主管:陳健南



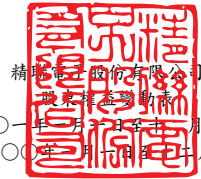

精誠電子股份有限公司
 民國一〇〇一年一月三十一日
 及民國一〇〇〇年一月三十一日

單位:新台幣仟元

項目	股本		資本公積		保留盈餘			股東權益其他調整項目		合計
	普通股股本	股票溢價	庫藏股交易	員工認股權	法定盈餘公積	特別盈餘公積	未分配盈餘	累積換算調整數	庫藏股	
民國一〇〇一年一月一日餘額	\$476,000	\$668,000	\$82	\$-	\$16,905	\$-	\$102,361	\$(38,358)	\$(35,963)	\$1,189,027
民國九十九年度盈餘分配：										
提列法定盈餘公積	-	-	-	-	10,081	-	(10,081)	-	-	-
提列特別盈餘公積	-	-	-	-	-	38,358	(38,358)	-	-	-
發放現金股利	-	-	-	-	-	-	(53,623)	-	-	(53,623)
員工認股權酬勞成本	-	-	-	175	-	-	-	-	-	175
民國一〇〇年度淨利(註)	-	-	-	-	-	-	28,153	-	-	28,153
採權益法之長期股權投資累積換算調整數	-	-	-	-	-	-	-	17,866	-	17,866
民國一〇〇一年十二月三十一日餘額	476,000	668,000	82	175	26,986	38,358	28,452	(20,492)	(35,963)	1,181,598
民國一〇〇一年度盈餘分配：										
提列法定盈餘公積	-	-	-	-	2,815	-	(2,815)	-	-	-
迴轉特別盈餘公積	-	-	-	-	-	(17,866)	17,866	-	-	-
發放現金股利	-	-	-	-	-	-	(43,365)	-	-	(43,365)
員工認股權酬勞成本	-	-	-	1,129	-	-	-	-	-	1,129
民國一〇〇一年度淨利	-	-	-	-	-	-	7,065	-	-	7,065
採權益法之長期股權投資累積換算調整數	-	-	-	-	-	-	-	(15,739)	-	(15,739)
民國一〇〇一年十二月三十一日餘額	\$476,000	\$668,000	\$82	\$1,304	\$29,801	\$20,492	\$7,203	\$(36,231)	\$(35,963)	\$1,130,688

註:員工紅利2,099仟元及董監酬勞839仟元已於民國一〇〇一年度損益表中扣除。

董事長:葉國荃



(請參閱財務報表附註)

經理人:陳榮輝



會計主管:陳健南





精聯電子股份有限公司

及子公司

民國一〇一年一月三十一日
及民國一〇〇年十二月三十一日

單位:新台幣仟元

項目	一〇一年度	一〇〇年度	項目	一〇一年度	一〇〇年度
營業活動之現金流量:			投資活動之現金流量:		
本期淨利	\$7,065	\$28,153	採權益法之長期股權投資增加	\$-	\$(1,139)
調整項目:			出售待處分長期股權投資價款	741	3,398
折舊	25,495	28,608	出售固定資產價款	918	-
各項攤提	4,163	11,905	購置固定資產	(21,118)	(35,385)
處分固定資產淨損失	114	84	購置無形資產	(2,132)	(3,330)
採權益法認列之投資損失淨額	49,062	17,414	存出保證金減少(增加)	2,424	(1,746)
處分投資損失(收益)淨額	401	(1,106)	受限制資產減少(增加)	2,283	(2,835)
員工認股權酬勞成本	1,129	175	投資活動之淨現金流出	<u>(16,884)</u>	<u>(41,037)</u>
遞延所得稅費用(利益)	384	(9,906)			
公平價值變動列入損益之金融資產一流動減少	1,358	308	融資活動之現金流量:		
應收票據淨額減少	570	15,193	短期借款增加	40,000	-
應收帳款淨額(增加)減少	(40,816)	97,808	長期借款(減少)增加	(79,640)	104,705
應收帳款一關係人淨額減少(增加)	24,016	(66,279)	存入保證金增加(減少)	1,300	(162)
其他應收款(增加)減少	(16,618)	3,769	發放現金股利	(43,365)	(53,623)
其他應收款-關係人增加	(7,344)	(33,648)	融資活動之淨現金流(出)入	<u>(81,705)</u>	<u>50,920</u>
存貨淨額(增加)減少	(57,126)	10,961			
預付款項(增加)減少	(4,578)	1,038	本期現金及約當現金(減少)增加數	(41,646)	30,660
其他流動資產減少	-	5,679	期初現金及約當現金餘額	94,321	63,661
退休金成本(增加)減少	(6,199)	9,120	期末現金及約當現金餘額	<u>\$52,675</u>	<u>\$94,321</u>
公平價值變動列入損益之金融負債一流動增加(減少)	853	(221)			
應付票據(減少)增加	(602)	372	現金流量資訊之補充揭露:		
應付帳款增加(減少)	75,277	(104,935)	本期支付利息	\$2,386	\$2,094
應付費用增加(減少)	12,647	(8,875)	本期支付所得稅	\$7,457	\$10,381
其他應付款項(減少)增加	(2,990)	2,990	不影響現金流量之投資及融資活動:		
應付所得稅增加	524	2,996	一年內到期之長期借款	\$45,869	\$41,094
其他流動負債減少	(10,173)	(4,144)			
應計退休金負債增加(減少)	8,539	(6,062)			
遞延貸項一聯屬公司間利益(減少)增加	(8,208)	19,380			
營業活動之淨現金流入	<u>56,943</u>	<u>20,777</u>			

(請參閱財務報表附註)

董事長:葉國筌



經理人:陳榮輝



會計主管:陳健南



精聯電子股份有限公司
財務報表附註
民國一〇一年十二月三十一日
及民國一〇〇年十二月三十一日
(金額除另予註明外，均以新台幣仟元為單位)

一、公司沿革及業務

本公司係為因應精技電腦股份有限公司進行組織重整及專業分工以提高競爭力及經營績效，依企業併購法規定，以民國九十七年一月一日為分割基準日，將精技電腦股份有限公司自動資料收集相關產品及服務事業部之相關營業價值計900,000仟元分割讓予本公司，本公司同時以每一普通股22.5元發行新股40,000仟股予精技電腦股份有限公司。本公司主要從事開發、製造、行銷「自動資料收集產品」及相關業務。

本公司之母公司及最終母公司均為精技電腦股份有限公司。

本公司於民國一〇一年及一〇〇年十二月三十一日之員工人數分別為313人及311人。

二、重要會計政策之彙總說明

本財務報表係依照商業會計法及商業會計處理準則中與財務會計準則相關之規定、證券發行人財務報告編製準則暨一般公認會計原則編製。重要會計政策彙總說明如下：

1. 會計估計

公司管理階層編製財務報表時，為符合一般公認會計原則之要求，必須作重要之會計估計和假設，此項會計估計和假設會影響資產負債表日資產及負債之金額、或有資產和負債之揭露及財務報表期間收入和費用之金額，惟實際結果與此項估計可能存在差異。

2. 資產與負債區分流動與非流動之標準

流動資產為預期於一年內變現或耗用之資產，資產不屬於流動資產者為非流動資產。流動負債為預期將於一年內清償之負債，負債不屬於流動負債者為非流動負債。

3. 外幣交易

本公司之交易事項係以新台幣為記帳單位。以外幣為計價基準之交易事項係按交易發生時之匯率折算新台幣金額入帳。外幣交易日與結清日係在同一會計期間時，其外幣債權或債務於收取或償付，因匯率變動所發生之兌換損失或利益列為當年度之損益。交易發生日與結清日分屬不同會計期間時，外幣債權或債務則按資產負債表日之即期匯率予以調整，因調整而發生之兌換差額其屬外幣長期股權投資者，列為累積換算調整數，作為股東權益之調整項目；其屬外幣資產負債者則列為當期損益。

本公司依財務會計準則公報第十四號「外幣換算之會計處理準則」之規定，將外幣非貨幣性資產或負債按交易日之歷史匯率衡量；但以公平價值衡量之外幣非貨幣性資產或負債，則按資產負債表日即期匯率換算，如屬公平價值變動認列為當期損益者，兌換差額則認列為當期損益；如屬公平價值變動認列為股東權益調整項目者，兌換差額則認列為股東權益其他調整項目。

4. 約當現金

約當現金係指隨時可轉換成定額現金且即將到期而其利率變動對其價值影響甚少之短期投資，通常包括自投資日起三個月內到期或清償之國庫券、商業本票及銀行承兌匯票等。

5. 金融資產及金融負債

本公司依財務會計準則公報第三十四號「金融商品之會計處理準則」及證券發行人財務報告編製準則之規定將金融資產分類為公平價值變動列入損益之金融資產及以成本衡量之金融資產。金融負債為公平價值變動列入損益之金融負債。

本公司購買或出售之金融資產及負債，採交易日(即本公司決定購買或出售金融資產及負債的日期)會計處理。金融資產及金融負債於原始認列時以公平價值加計取得或發行之交易成本衡量。

(1) 公平價值變動列入損益之金融資產及負債

本公司對於取得及發生之主要目的為短期內出售或再買回之交易目的金融資產、負債及非避險工具之衍生性商品分類為公平價值變動列入損益之金融資產及負債。

精聯電子股份有限公司財務報表附註(續)
(金額除另予註明外，均以新台幣千元為單位)

續後評價係以公平價值衡量且公平價值變動認列於當期損益。上市(櫃)公司股票、可轉換公司債及封閉型基金係以資產負債表日公開市場之收盤價為公平價值；開放型基金則按資產負債表日每單位受益憑證淨資產價值為公平價值。

(2) 以成本衡量之金融資產

本公司對無法可靠衡量公平價值之權益商品投資，包括未上市、未上櫃及興櫃股票，係以原始認列之成本衡量。若有減損之客觀證據，則認列減損損失，此減損金額不予迴轉。

6. 金融資產及負債之除列

(1) 金融資產

本公司對於構成金融資產或部分金融資產之合約權利喪失控制時，即除列該金融資產或部分金融資產。當本公司移轉全部或部分金融資產且放棄對金融資產之控制時，於交換所收取對價之範圍內視為出售。當金融資產之移轉未符合喪失控制之條件時，本公司則視該移轉交易為擔保付款，再取得資產之權利非屬衍生性金融商品。

(2) 金融負債

本公司之金融負債於合約規定之義務解除、取消或到期而使金融負債消滅時，除列全部或部分金融負債。當本公司自相同債權人以幾乎不相同條件交換既有之金融負債，或將既有負債條件進行大幅修改，並同時承擔新金融負債，該種交換或修改視為除列既有負債並同時認列新負債，差額計入當期損益。

7. 衍生性金融商品

本公司從事遠期外匯合約之衍生性金融商品交易，以規避匯率變動風險。此類衍生性金融商品原始認列與續後衡量皆以公平價值為基礎，當公平價值為正時則認列為資產，為負時則認列為負債。

當不符合避險會計之條件時，衍生性金融商品公平價值變動部分則認列為當期損益。

8. 應收款項之減損評估

本公司應收款項之減損評估係首先確認是否存在客觀證據顯示重大個別應收款項發生減損，重大個別應收款項存在客觀證據顯示發生減損者，應個別評估其減損金額，其餘存在客觀證據顯示發生減損之非屬重大之應收款項，以及無減損客觀證據之應收款項，將具類似信用風險特徵者納入群組，分別評估該組資產之減損。

9. 存 貨

存貨係以成本與淨變現價值孰低評價，在比較成本與淨變現價值孰低時，採逐項比較法。

成本係為使存貨達到可供銷售或可供生產之狀態及地點所產生之成本，其中原物料係以實際進貨成本，採加權平均法計算；在製品包括直接原料、直接人工及製造費用(固定製造費用係以正常產能分攤)，採加權平均法計算。

淨變現價值則指在正常情況下，估計售價減除至完工尚需投入之成本及銷售費用後之餘額。

10. 待處分長期股權投資

符合待出售條件之長期股權投資，應採帳面價值與淨公平價值孰低者評價。

11. 採權益法之長期股權投資

(1) 本公司持有被投資公司有表決權股份百分之二十以上或具有重大影響力者，採權益法評價，投資當日之投資成本與股權淨值之差額，比照財務會計準則公報第二十五號「企業合併－購買法之會計處理」有關收購成本分攤之步驟予以分析處理，其中屬於商譽部份不得攤銷。

(2) 對被投資公司之債權及投資很有可能已發生損失，其損失金額大於本公司依持股比例所承認之投資損失時，則應估列損失數額，並以投資損失處理，其損失若大於長期投資帳面價值則沖減至零為止，不足數以其他負債－長期投資貸項列帳。

精聯電子股份有限公司財務報表附註(續)
(金額除另予註明外，均以新台幣千元為單位)

- (3) 出售長期股權投資時，應以售價與該投資帳面價值之差額，作為長期股權投資處分損益，帳上如有因長期股權投資所產生之資本公積或其他股東權益調整項目餘額時，應按出售比例轉列為當期損益。
- (4) 與採權益法評價之被投資公司因相互交易所產生之未實現毛利及其迴轉係依照財務會計準則公報第五號規定處理。

12. 固定資產

- (1) 固定資產係以取得成本為評價基礎。重大之更新或改良，作為資本支出，經常性之維護及修理則列為當期費用。
- (2) 折舊依估計耐用年限，以平均法計提，耐用年數如下：

項 目	耐用年數
房屋及建築	10-55年
機器設備	3-7年
模具設備	2-4年
運輸設備	5年
辦公設備	3-5年
租賃改良	3年

- (3) 已屆耐用年限目前尚在使用之資產，以其殘值並按估計剩餘可使用之耐用年限繼續提列折舊至折足為止。適用財務會計準則公報第三十五號「資產減損之會計處理準則」後，固定資產之帳面價值除以成本減累計折舊決定外，尚須考量累計減損。
- (4) 處分固定資產利益及損失依照相關規定，分別列為當年度之營業外收入及利益及營業外費用及損失項下。

13. 無形資產

本公司之無形資產為電腦軟體成本，係依財務會計準則公報第三十七號「無形資產之會計處理準則」，係以成本衡量按直線法分三年至七年平均攤銷。無形資產於原始認列後，以其成本減除累計攤銷及累計減損損失後之金額作為帳面價值。有限耐用年限之無形資產可攤銷金額於耐用年限期間，按合理而有系統之方法攤銷；並於有減損跡象時，進行減損測試。

14. 退休金

- (1) 本公司之退休金，係依勞工退休金條例規定，採確定提撥制。本公司每月負擔之員工退休金提撥率，不得低於員工每月薪資百分之六。
- (2) 因本公司係因分割受讓而成立，針對自精技電腦股份有限公司受讓之員工，若原係選擇適用「勞動基準法」者，則依下列規定處理：
 - ① 本公司依照財務會計準則公報第十八號「退休金會計處理準則」，以民國九十七年一月一日為衡量日完成精算，其累積給付義務超過退休金資產公平價值部分，於資產負債表認列最低退休金負債，並自民國九十七年一月一日起認列淨退休金成本，有關未認列過渡性淨給付義務，前期服務成本與員工退休金損益，係按十五年採直線法攤銷。
 - ② 本公司訂有職工退休辦法，按一定比率提撥退休準備金，該項退休金係撥交勞工退休準備金監督委員會專戶儲存及支用，由於此項退休準備金與本公司完全分離，故未包含於財務報表中。

15. 所得稅

- (1) 本公司所得稅之會計處理係依財務會計準則公報第二十二號「所得稅之會計處理準則」之規定，作跨期間與同期間之所得稅分攤。將可減除暫時性差異、虧損扣抵、所得稅抵減及應課稅暫時性差異所產生之所得稅影響數，認列為遞延所得稅資產或負債。同時將遞延所得稅資產或負債，依據其所屬資產負債科目性質或預期實現期間之長短，劃分為流動或非流動項目估列入帳。無相關之資產負債者，依預期迴轉期間之長短劃分為流動或非流動。另對遞延所得稅資產評估其可能實現性，設置備抵評價科目，以淨額列於資產負債表。
- (2) 本公司所得稅抵減之會計處理係依財務會計準則公報第十二號「所得稅抵減之會計處理準則」之規定處理，因研究發展支出所產生之所得稅抵減採當期認列法處理。
- (3) 以前年度溢、低估之所得稅，列為當年度所得稅費用之調整項目。
- (4) 本公司未分配盈餘加徵百分之十營利事業所得稅部分，於股東會決議分配盈餘之日列為當期費用。

- (5) 本公司依「所得基本稅額條例」規定計算基本稅額，並與按所得稅法規定計算之應納稅額兩者相較擇其高者估列為當期所得稅。另本公司於評估遞延所得稅資產可實現性時，亦將未來年度應納之最低所得稅稅額納入考量。

16. 庫藏股票

本公司依「上市上櫃公司買回本公司股份辦法」買回已發行股票作為庫藏股票，預計三年內轉讓給員工。買回時所支付之成本借記「庫藏股票」科目，庫藏股票之帳面價值按股票種類(普通股或特別股)及其收回原因依加權平均法分別計算，列為股東權益減項。

庫藏股票處分價格高於帳面價值，其差額列為資本公積—庫藏股票交易；處分價格低於帳面價值，其差額則沖抵同種類庫藏股票之交易所產生之資本公積，如有不足，則借記保留盈餘。庫藏股票之帳面價值採加權平均並依收回原因分別計算。

庫藏股票註銷時，按股權比例借記資本公積—股票發行溢價與股本，其帳面價值如高於面值與股票發行溢價之合計數時，其差額則沖抵同種類庫藏股票所產生之資本公積，如有不足，則沖抵保留盈餘；其帳面價值低於面值與股票發行溢價之合計數者，則貸記同種類庫藏股票交易所生之資本公積。

庫藏股轉讓員工時，依財務會計準則公報第三十九號「股份基礎給付之會計處理準則」、財團法人中華民國會計研究發展基金會發布之(96)基秘字第266號函及(98)基秘字第111號函之規定處理。

17. 收入之認列

本公司係於貨物之所有權及顯著風險移轉予客戶時認列銷貨收入，因其獲利過程大部分已完成，且已實現或可實現。

銷貨收入係按本公司與買方所協議交易對價(考量商業折扣及數量折扣後)之公平價值衡量；惟銷貨收入之對價為一年期以內之應收款時，其公平價值與到期值差異不大且交易量頻繁，則不按設算利率計算公平價值。

18. 資產減損

本公司於每一資產負債表日評估所有適用三十五號公報之資產是否有減損跡象，如有減損跡象，則進行減損測試，依公報規定以個別資產或資產所屬之現金產生單位進行測試。減損測試結果如資產(或資產所屬現金產生單位)之帳面價值大於可回收金額，則須認列減損損失，而可回收金額則為淨公平價值及使用價值之較高者；反之，若於資產負債表日有證據顯示資產於以前年度認列之減損損失可能已不存在或減少時，應重新評估可回收金額，若可回收金額因資產之估計服務潛能變動而增加時，減損應予迴轉，惟迴轉後帳面價值不可超過資產在未認列減損損失情況下，減除應提列折舊或攤銷後之帳面價值。

另外，已分攤商譽之現金產生單位或群組，不論有無減損跡象，定期於每年進行減損測試。減損測試結果如現金產生單位或群組之帳面價值(包含商譽之帳面價值)大於可回收金額，則須認列減損損失，認列減損時，商譽先行減除，減除不足之數再依帳面價值之相對比例分攤至商譽以外之其他資產。商譽之減損，一經認列，嗣後不得以任何理由迴轉。

減損損失及減損迴轉利益列為營業外收支。

19. 每股盈餘

基本每股盈餘計算係以屬普通股股東之本期淨利除以當期普通股流通在外加權平均股數為準。稀釋每股盈餘之計算係以屬普通股股東之本期淨利，調整具有稀釋作用之潛在普通股之股利、具有稀釋作用之潛在普通股於本期已認列之利息費用及具稀釋作用之潛在普通股因轉換而產生之任何其他收入與費用之變動後，除以當期普通股平均流通在外股數及具有稀釋作用之潛在普通股轉換為普通股之加權平均流通在外股數計算之，若有無償配股者則在計算以往一會計期間之基本每股盈餘及稀釋每股盈餘時，應追溯調整。

20. 員工分紅及董監酬勞

本公司依財團法人中華民國會計研究發展基金會於民國九十六年三月十六日發布之(96)基秘字第052號函之規定，員工分紅及董監酬勞應視為費用，而非盈餘之分配。

21. 股份基礎給付

本公司提供予員工之認股權計畫，係權益交割之股份基礎給付交易，依財務會計準則公報第三十九號「股份基礎給付之會計處理準則」(以下簡稱三十九號公報)之規定處理。

依三十九號公報規定，股份基礎給付協議依給與日所給與權益商品公平價值衡量，而公平價值係採用合適之評價模型，計算給與日所給與權益商品之公平價值。

本公司權益交割之股份基礎給付交易之對象為本公司及子公司員工，該等交易所取得之商品或勞務依照三十九號公報之規定，以所給與認股權公平價值衡量其公平價值，並據以認列相對之權益增加。當所給與之權益商品無既得條件之限制時，屬立即既得，於給與日認列所取得之勞務，並認列相對之權益增加；若係在特定期間內完成服務後方屬既得，則於既得期間認列所取得之勞務，並認列相對權益之增加。

本公司評估認股權公平價值時，不考慮市價條件以外之既得條件；但於調整用以衡量交易金額之認股權數量時，則考量市價條件以外之既得條件，在既得期間，以對預期給與認股權之最佳估計數量為基準，認列所取得商品或勞務之金額，後續資訊顯示預期既得之認股權數量與原估計不同時，則修正原估計數量，最後認列所取得商品或勞務之金額，以實際給與之認股權數量為準，但如附有市價條件者，無論市價條件是否達成，在已符合所有其他既得條件之情況下，應予認列。

22. 營運部門資訊

部門係同時符合下列特性之企業組成單位：(1)從事可獲得收入並發生費用之經營活動、(2)營運結果定期由企業之營運決策者複核，以制定分配予該部門資源之決策，並評估該部門之績效、(3)具個別分離之財務資訊。

23. 合併報表之編製

本公司合併財務報表之編製係依財務會計準則公報第七號「合併財務報表」之規定處理。

精聯電子股份有限公司財務報表附註(續)
(金額除另予註明外，均以新台幣千元為單位)

三、會計變動之理由及其影響

營運部門資訊

本公司自民國一〇〇年一月一日起，採用新發布財務會計準則公報第四十一號「營運部門資訊之揭露」之規定處理營運部門資訊之揭露，該號公報係取代財務會計準則公報第二十號「部門別財務資訊之揭露」。

四、重要會計科目之說明

1. 現金及約當現金

(1) 現金及約當現金包括：

	101.12.31	100.12.31
庫存現金	\$394	\$412
銀行存款	52,281	93,909
合計	<u>\$52,675</u>	<u>\$94,321</u>

(2) 上列現金及約當現金並無提供質押擔保之情事，已質押之銀行存款業已轉列受限制資產項下，相關質押擔保情形請參閱財務報表附註六。

2. 公平價值變動列入損益之金融資產/負債－流動

(1) 本公司分類為交易目的之金融商品相關資訊如下：

	101.12.31	100.12.31
交易目的之金融資產		
遠期外匯合約	<u>\$2</u>	<u>\$1,360</u>
交易目的之金融負債		
遠期外匯合約	<u>\$946</u>	<u>\$93</u>

(2) 本公司從事遠期外匯衍生性金融商品交易，主要係為規避因匯率波動所產生之風險。本公司之財務避險策略係以規避因交易產生之外幣計價資產、負債淨曝險部位損益。

精聯電子股份有限公司財務報表附註(續)
(金額除另予註明外，均以新台幣千元為單位)

本公司截至民國一〇一年及一〇〇年十二月三十一日尚未到期之遠期外匯合約如下：

101.12.31	幣別	到期期間	合約金額(仟元)	
賣出遠期外匯	美元兌新台幣	102.2	USD 580	NTD16,841
	歐元兌新台幣	102.1-102.4	EUR 1,284	NTD48,430

100.12.31	幣別	到期期間	合約金額(仟元)	
賣出遠期外匯	美元兌新台幣	101.2-101.4	USD 820	NTD 24,702
	歐元兌新台幣	101.1-101.5	EUR 1,360	NTD 54,628

本公司於民國一〇一年度及一〇〇年度因交易目的之金融商品分別產生淨利益(損失)3,344仟元及(661)仟元。

3. 應收票據及應收帳款淨額

應收票據及應收帳款淨額包括：

	101.12.31	100.12.31
應收票據—非關係人	\$19,124	\$19,695
減：備抵呆帳	(48)	(49)
應收票據淨額	\$19,076	\$19,646
應收帳款—非關係人	\$277,199	\$236,750
減：備抵呆帳	(2,525)	(2,892)
應收帳款淨額	\$274,674	\$233,858
應收帳款—關係人淨額	\$130,945	\$154,961

本公司截至民國一〇一年及一〇〇年十二月三十一日實際發生呆帳沖銷數分別為139仟元及6,746仟元。

精聯電子股份有限公司財務報表附註(續)
(金額除另予註明外，均以新台幣千元為單位)

4. 存貨淨額

(1) 存貨淨額包括：

	101.12.31	100.12.31
原 料	\$151,520	\$141,365
在 製 品	51,421	41,685
半 成 品	143,868	134,186
製 成 品	97,651	53,241
買入商品	23,686	30,545
合 計	468,146	401,022
減：備抵存貨跌價及呆滯損失	(31,165)	(21,167)
淨 額	\$436,981	\$379,855

(2) 本公司民國一〇一年度及一〇〇年度於營業成本中認列存貨相關費損(收益)明細如下：

	101年度	100年度
存貨跌價及呆滯損失	\$9,998	\$8,029
存貨盤(盈)虧淨額	(94)	(504)
存貨報廢損失	8,150	7,609
列入營業成本	\$18,054	\$15,134

(3) 上列存貨並無提供質押擔保之情形。

5. 待處分長期股權投資

	101.12.31		100.12.31	
	期末金額	持股比例	期末金額	持股比例
智盟科技(股)公司	\$-	-	\$1,142	7.08 %

本公司於民國一〇〇年二月二十五日簽訂買賣協議書，約定分三階段出售全數智盟科技(股)公司股票計319,149股。第一階段及第二階段分別於民國一〇〇年二月二十八日及四月二十九日以每股16元之價格交割，出售股數計213,000股，第三階段於民國一〇一年二月二十日將剩餘股數以每股6.98元之價格全數交割完畢。本公司於民國一〇一年度及一〇〇年度認列是項股票出售(損失)利得分別為(401)仟元及1,106仟元。

精聯電子股份有限公司財務報表附註(續)
(金額除另予註明外，均以新台幣千元為單位)

6. 基金及投資

(1) 基金及投資包括：

101.12.31

被投資公司名稱	期末金額	持股比例
<u>採權益法之長期股權投資</u>		
Unitech America Ventures Inc. (UAV)	\$230,297	100.00%
Unitech Europe Ventures Inc. (UEV)	65,444	100.00%
Unitech Japan Holding Inc. (UJH)	18,115	100.00%
Unitech Asia Ventures Inc. (UCV)	18,730	100.00%
小 計	<u>332,586</u>	
<u>以成本衡量之金融資產－非流動</u>		
微程式資訊(股)公司	5,000	6.10%
合 計	<u>\$337,586</u>	

100.12.31

被投資公司名稱	期末金額	持股比例
<u>採權益法之長期股權投資</u>		
Unitech America Ventures Inc. (UAV)	\$241,630	100.00%
Unitech Europe Ventures Inc. (UEV)	67,050	100.00%
Unitech Japan Holding Inc. (UJH)	23,903	100.00%
Unitech Asia Ventures Inc. (UCV)	64,804	100.00%
小 計	<u>397,387</u>	
<u>以成本衡量之金融資產－非流動</u>		
微程式資訊(股)公司	5,000	7.94%
合 計	<u>\$402,387</u>	

(2) 本公司對上述採權益法評價之被投資公司，依該被投資公司經會計師查核簽證之同期財務報表認列投資損益，其明細如下：

被投資公司名稱	101年度	100年度
UAV	\$(1,548)	\$2,103
UEV	(459)	(6,990)
UJH	(2,540)	4,080
UCV	(44,515)	(16,935)
智盟科技(股)公司(註)	-	328
合 計	<u>\$(49,062)</u>	<u>\$(17,414)</u>

精聯電子股份有限公司財務報表附註(續)
(金額除另予註明外，均以新台幣千元為單位)

(註)：被投資公司－智盟科技(股)公司自民國一〇〇年二月二十五日起轉列待處分長期股權投資項下。

(3) 上述基金及投資並無提供質押或擔保之情事。

7. 固定資產

(1) 固定資產包括：

項 目	101. 12. 31		
	原始成本	累計折舊	帳面價值
土 地	\$220,863	\$-	\$220,863
房屋及建築	102,596	25,412	77,184
機器設備	66,009	53,018	12,991
模具設備	156,560	110,200	46,360
運輸設備	4,180	3,020	1,160
辦公設備	4,920	4,828	92
租賃改良	9,462	8,519	943
預付設備款	9,444	-	9,444
合 計	<u>\$574,034</u>	<u>\$204,997</u>	<u>\$369,037</u>

項 目	100. 12. 31		
	原始成本	累計折舊	帳面價值
土 地	\$220,863	\$-	\$220,863
房屋及建築	101,260	22,423	78,837
機器設備	59,988	49,045	10,943
模具設備	152,846	94,717	58,129
運輸設備	6,123	3,205	2,918
辦公設備	5,056	4,996	60
租賃改良	9,462	7,931	1,531
預付設備款	1,165	-	1,165
合 計	<u>\$556,763</u>	<u>\$182,317</u>	<u>\$374,446</u>

(2) 固定資產提供作為銀行借款擔保情形，請參閱財務報表附註六。

精聯電子股份有限公司財務報表附註(續)
(金額除另予註明外，均以新台幣千元為單位)

(3) 本公司民國一〇一年度及一〇〇年度均無利息資本化之情事。

8. 短期借款

(1) 短期借款包括：

債權人	借款性質	101.12.31	100.12.31
彰化商業銀行	信用借款	\$20,000	\$-
第一商業銀行	抵押借款	20,000	-
合計		\$40,000	\$-
利率區間		1.10%	-

(2) 截至民國一〇一年十二月三十一日，本公司尚未使用之短期借款額度約為281,120仟元。

(3) 提供作為短期借款之擔保品，請參閱財務報表附註六。

9. 長期借款

(1) 長期借款包括：

債權人	借款期間	101.12.31		償還辦法
		利率%	借款餘額	
合作金庫商業銀行 民權分行－抵押借款	99.8.31~ 104.6.30	1.265%	\$13,292	分58期償還，每月攤還本息依年金法計算。
合作金庫商業銀行 民權分行－抵押借款	99.9.30~ 104.9.30	1.265%	20,969	第一階段 99.9.30~100.9.30按月繳息，第二階段 100.9.30~104.9.30，每月攤還本息依年金法計算。
合作金庫商業銀行 民權分行－抵押借款	100.6.30~ 104.9.30	1.265%	29,842	第一階段100.6.30~101.6.30按月繳息，第二階段 101.6.30~104.9.30，每月攤還本息依年金法計算。
合作金庫商業銀行 民權分行－抵押借款	100.7.29~ 104.9.30	1.265%	13,111	第一階段100.7.29~101.7.29按月繳息，第二階段 101.7.29~104.9.30，每月攤還本息依年金法計算。
合作金庫商業銀行 民權分行－抵押借款	100.7.29~ 105.7.29	1.265%	45,015	第一階段100.7.29~101.7.29按月繳息，第二階段 101.7.29~105.7.29，每月攤還本息依年金法計算。

<續下頁>

精聯電子股份有限公司財務報表附註(續)
(金額除另予註明外，均以新台幣千元為單位)

<承上頁>

		101.12.31		
債權人	借款期間	利率%	借款餘額	償還辦法
合作金庫商業銀行	100.8.31~	1.265%	\$23,883	第一階段100.8.31~101.8.31按月繳息，第二階段101.8.31~105.7.29，每月攤還本息依年金法計算。
民權分行－抵押借款	105.7.29			
減：一年內到期部份			(45,869)	
淨 額			\$100,243	

		100.12.31		
債權人	借款期間	利率%	借款餘額	償還辦法
合作金庫商業銀行	99.6.30~	1.131%	\$53,221	分60期償還，每月攤還本息依年金法計算。
民權分行－抵押借款	104.6.30			
合作金庫商業銀行	99.8.31~	1.131%	18,328	分58期償還，每月攤還本息依年金法計算。
民權分行－抵押借款	104.6.30			
合作金庫商業銀行	99.9.30~	1.131%	28,203	第一階段99.9.30~100.9.30按月繳息，第二階段100.9.30~104.9.30，每月攤還本息依年金法計算。
民權分行－抵押借款	104.9.30			
合作金庫商業銀行	100.6.30~	1.131%	35,000	第一階段100.6.30~101.6.30按月繳息，第二階段101.6.30~104.9.30，每月攤還本息依年金法計算。
民權分行－抵押借款	104.9.30			
合作金庫商業銀行	100.7.29~	1.131%	15,000	第一階段100.7.29~101.7.29按月繳息，第二階段101.7.29~104.9.30，每月攤還本息依年金法計算。
民權分行－抵押借款	104.9.30			
合作金庫商業銀行	100.7.29~	1.131%	50,000	第一階段100.7.29~101.7.29按月繳息，第二階段101.7.29~105.7.29，每月攤還本息依年金法計算。
民權分行－抵押借款	105.7.29			
合作金庫商業銀行	100.8.31~	1.131%	26,000	第一階段100.8.31~101.8.31按月繳息，第二階段101.8.31~105.7.29，每月攤還本息依年金法計算。
民權分行－抵押借款	105.7.29			
減：一年內到期部份			(41,094)	
淨 額			\$184,658	

(2) 上述銀行借款之擔保品，請參閱財務報表附註六。

(3) 精技電腦股份有限公司為本公司背書保證情形，請參閱財務報表附註五.2(6)。

精聯電子股份有限公司財務報表附註(續)
(金額除另予註明外，均以新台幣千元為單位)

10. 應計退休金負債

(1) 本公司之基金提撥狀況與帳載應計退休金負債調節如下：

	<u>101.12.31</u>	<u>100.12.31</u>
給付義務：		
既得給付義務	\$-	\$-
非既得給付義務	42,450	32,276
累積給付義務	42,450	32,276
未來薪資增加之影響數	23,023	18,379
預計給付義務	65,473	50,655
退休基金資產公平價值	(5,705)	(4,070)
提撥狀況	59,768	46,585
未認列過渡性淨給付義務	(29,004)	(31,904)
未認列退休金損失	(17,674)	(3,931)
補列之應計退休金負債	23,655	17,456
應計退休金負債	<u>\$36,745</u>	<u>\$28,206</u>

(2) 本公司之淨退休金成本如下：

	<u>101年度</u>	<u>100年度</u>
服務成本	\$115	\$136
利息成本	1,013	1,256
退休基金資產預期報酬	(81)	(46)
淨攤銷與遞延數	2,900	3,459
淨退休金成本	<u>\$3,947</u>	<u>\$4,805</u>

(3) 主要精算假設如下：

	<u>101年度</u>	<u>100年度</u>
折現率	1.75%	2.00%
未來薪資水準增加率	2.00%	2.00%
退休基金資產報酬率	1.75%	2.00%

精聯電子股份有限公司財務報表附註(續)
(金額除另予註明外，均以新台幣千元為單位)

截至民國一〇一年及一〇〇年十二月三十一日，專戶儲存台灣銀行之退休準備金餘額分別為5,705仟元及4,070仟元。另民國一〇一年及一〇〇年度本公司依勞工退休金條例提列之退休金費用分別為11,014仟元及10,388仟元。

11. 遞延貸項－聯屬公司間利益

截至民國一〇一年及一〇〇年十二月三十一日與採權益法評價之被投資公司間因順流交易所產生之未實現毛利，已予以銷除，俟實現時再予以認列，明細如下：

被投資公司名稱	101年度	100年度
Unitech America Inc. (UTA)	\$19,288	\$26,977
Unique Technology Europe B.V. (UTI)	8,136	7,450
Unitech Japan Co., Ltd. (UTJ)	1,394	1,573
廈門精瑞電腦有限公司	10,007	11,033
合 計	\$38,825	\$47,033

12. 股 本

截至民國一〇一年及一〇〇年十二月三十一日，本公司額定股本均為600,000仟元，分為60,000仟股(其中10,000仟股係供認股權憑證行使認股權使用)，實收股本均為476,000仟元，每股面額10元，分為47,600仟股。

13. 員工認股權憑證

本公司於民國一〇〇年九月經行政院金融監督管理委員會核准發行員工認股權憑證1,000單位，每單位可認購普通股股票1,000股。授予對象包含本公司及本公司直接或間接持有具表決權之股數百分之五十以上之國內外子公司之符合特定條件員工。認股權憑證之存續期間為五年，憑證持有人於發行屆滿二年之日起，可行使被授予之一定比例之認股權憑證。依員工認股權憑證發行及認股辦法之規定，認股價格係發行認股權憑證當日本公司普通股股票於證券櫃檯買賣中心之收盤價格。

精聯電子股份有限公司財務報表附註(續)
(金額除另予註明外，均以新台幣千元為單位)

有關本公司已發行酬勞性員工認股權憑證予子公司員工之資料如下：

認股憑證 給與日	原發行 單位總數	期末流通在 外單位總數	可認購股數	調整前每股 認購價格 (元)	調整後每股 認股價格 (元)(註)
100.10.31	761	761	761,000	\$22.60	\$21.45
101. 9.10	239	239	239,000	18.15	18.15

註：認股價格遇有本公司普通股股份發生變動時(如現金增資及無償配股等)，係依照本公司員工認股權憑證發行及認股辦法調整。

本公司採用公平價值法估計酬勞成本，並採用Lattice股票選擇權評價模型估計給與日認股選擇權之公平價值。民國一〇一年度及一〇〇年度認列員工認股權計畫酬勞成本分別為1,129仟元及175仟元，各項假設之加權平均資訊列示如下：

	第一次 酬勞性員工認股權計畫	第二次 酬勞性員工認股權計畫
預期股利率	1.5%	1.5%
預期價格波動性	31.47%	31.55%
無風險利率	1.147%	0.982%
預期存續期間	3.875 年	3.875 年

本公司民國一〇一年度及一〇〇年度酬勞性員工認股選擇權計畫相關之數量及加權平均行使價格之資訊揭露如下：

員工認股權	101 年度		100 年度	
	數量 (單位)	加權平均 行使價格 (元)	數量 (單位)	加權平均 行使價格 (元)
期初流通在外	761	\$22.60	-	\$-
本期給與	239	18.15	761	22.60
本期行使	-	-	-	-
本期沒收(失效數)	-	-	-	-
期末流通在外	<u>1,000</u>	20.66	<u>761</u>	22.60
期末仍可行使之員工認股權	<u>1,000</u>		<u>761</u>	
本期給與之員工認股權平均公平價值(元)		<u>\$4.309</u>		<u>\$5.436</u>

精聯電子股份有限公司財務報表附註(續)
(金額除另予註明外，均以新台幣千元為單位)

截至民國一〇一年度酬勞性員工認股選擇權計畫流通在外之資訊列示如下：

發行日期	行使價格之範圍(元)	流通在外之認股選擇權			可行使認股選擇權	
		流通在外之數量(單位)	加權平均預期剩餘存續年限	加權平均行使價格(元)	可行使之數量(股)	加權平均行使價格(元)
100.10.31	\$21.45	761	3.83	\$21.45	761,000	\$21.45
101.9.10	18.15	239	4.69	18.15	239,000	18.15
		<u>1,000</u>			<u>1,000,000</u>	

14. 庫藏股票

(1) 庫藏股票

	101.12.31		100.12.31	
	股數	金額	股數	金額
庫藏股—本公司買回	<u>971,000</u>	<u>\$35,963</u>	<u>971,000</u>	<u>\$35,963</u>

(2) 庫藏股—本公司買回

一〇一年度

收回原因	期初股數	本期增加	本期減少	期末股數
轉讓予員工	<u>971,000</u>	<u>-</u>	<u>-</u>	<u>971,000</u>

一〇〇年度

收回原因	期初股數	本期增加	本期減少	期末股數
轉讓予員工	<u>971,000</u>	<u>-</u>	<u>-</u>	<u>971,000</u>

(3) 本公司於民國九十八年十二月二十四日經董事會決議，於民國九十九年二月二十四日自證券集中交易市場累計買回庫藏股票1,008仟股，買回金額37,334仟元，買回目的係轉讓予員工。

精聯電子股份有限公司財務報表附註(續)
(金額除另予註明外，均以新台幣千元為單位)

- (4) 依證券交易法之規定，公司買回股份之數量比例，不得超過公司已發行股份總數百分之十；收買股份之總金額，不得逾保留盈餘加發行股份溢價及已實現之資本公積之金額。
- (5) 本公司持有之庫藏股票依證券交易法規定不得質押，於未轉讓前，不得享有股東權利。
- (6) 依證券交易法規定，上開買回之股份，應於買回之日起三年內將其轉讓，逾期未轉讓者，視為公司未發行股份，並應辦理變更登記銷除股份。

15. 資本公積

依公司法規定，資本公積不得分配現金股利，惟依民國一〇一年一月四日公布修訂之公司法則規定，針對現金增資超過票面金額發行股票所得之溢價及受領贈與之所得之資本公積亦可用以分配現金股利，且除發行股票溢價(包括合併溢價、庫藏股交易溢價)及受領捐贈所得之資本公積得撥充資本之用外，僅限於彌補虧損，又公司非於盈餘公積填補虧損仍有不足時，不得以資本公積補充之。另發行股票溢價之資本公積轉增資每年以一次為限，且每次增資金額不得超過規定之限額。

16. 法定盈餘公積

法定盈餘公積得用於公司彌補虧損。在公司無虧損時，得將法定盈餘公積按股東原有股份之比例發給新股或現金，惟以法定盈餘公積發給新股或現金者，以該項公積超過實收資本額百分之二十五之部分為限。

17. 盈餘分配及股利政策

- (1) 本公司適用盈餘分配之公司章程如下：

本公司年度總決算如有盈餘，應先繳稅款，彌補以往虧損，次提百分之十為法定盈餘公積，並於必要時依法提列或迴轉特別盈餘公積，如尚有盈餘，就其餘額提百分之五至百分之十五為員工紅利，不高於百分之二為董事、監察人酬勞，員工紅利以股票發放時，其對象得包括符合一定條件之從屬公司員工，該一定條件授權董事會訂定之，其餘併同以前年度累積未分配盈餘由董事會擬具分配方案經股東會決議後分派之。

精聯電子股份有限公司財務報表附註(續)
(金額除另予註明外，均以新台幣千元為單位)

(2) 股利政策

本公司將考量公司所處環境及成長階段，因應未來資金需求及長期財務規劃，並滿足股東對現金流入之需求，每年股東盈餘分配以股票股利或現金股利發放之，發放之現金股利以不低於當年度發放總股利(現金股利及股票股利合計)之百分之十為原則，惟得視財務、業務需要及經營面等相關因素調整之。

- (3) 本公司分別於民國一〇一年六月十五日及民國一〇〇年六月十五日股東會通過民國一〇〇年度及民國九十九年度盈餘分配議案，其分派情形如下：

	盈餘分配案	
	100年度	99年度
現金股利	43,365仟元 (每股配發0.93元)	53,623仟元 (每股配發1.15元)
員工紅利	2,160仟元	2,619仟元
董監酬勞	864仟元	1,047仟元

- (4) 本公司民國一〇一年度及一〇〇年度員工紅利及董監酬勞估列金額分別為0元及2,938仟元，其估列基礎係以當年度稅後淨利，考量法定盈餘公積後，以章程所定之成數為基礎估列，並認列為當年度費用，惟若嗣後股東會決議實際配發金額與估列數有差異時，則列為實際配發年度之損益調整數。

本公司股東會決議實際配發之員工紅利及董監酬勞，與原估列數之差異說明如下：

分配項目	101年6月15日 股東會決議配發金額	100年度 估列費用	差異金額	
員工紅利	\$2,160	\$1,993	\$167	註1
董監酬勞	864	797	67	註1

分配項目	100年6月15日 股東會決議配發金額	99年度 估列費用	差異金額	
員工紅利	\$2,619	\$2,513	\$106	註2
董監酬勞	1,047	1,005	42	註2

註1：差異金額234仟元，已列為民國一〇一年度費用。

註2：差異金額148仟元，已列為民國一〇〇年度費用。

精聯電子股份有限公司財務報表附註(續)
(金額除另予註明外，均以新台幣千元為單位)

(5) 有關本公司當年度董事會及股東會決議通過之盈餘分配、員工紅利及董監酬勞等相關訊息，可至公開資訊觀測站中查詢。

18. 所得稅

(1) 依現行稅法規定之當期所得稅與財務報表所得稅費用之調節：

	101 年度	100 年度
稅前淨利按法定稅率計算之所得稅	\$2,623	\$5,376
永久性差異之所得稅影響數	8,399	2,774
暫時性差異之所得稅影響數	1,364	3,217
投資抵減之所得稅影響數	(5,260)	(4,770)
遞延所得稅資產及負債之所得稅影響數	384	(9,906)
以前年度核定補繳數	856	-
以前年度所得稅(高)低估數	(1)	6,780
所得稅費用	8,365	3,471
減：暫繳及扣繳	(16)	(11)
遞延所得稅資產及負債淨增加數	(384)	9,906
以前年度核定補繳數	(856)	-
以前年度所得稅高(低)估數	1	(6,780)
期末應付所得稅	<u>\$7,110</u>	<u>\$6,586</u>

(2) 遞延所得稅資產與負債：

	101.12.31	100.12.31
遞延所得稅資產－流動	\$21,005	\$28,949
減：備抵評價	-	(6,668)
遞延所得稅資產淨額－流動	21,005	22,281
遞延所得稅負債－流動	-	(495)
淨 額	<u>\$21,005</u>	<u>\$21,786</u>
	<u>101.12.31</u>	<u>100.12.31</u>
遞延所得稅資產－非流動	\$1,850	\$1,453
減：備抵評價	-	-
淨 額	<u>\$1,850</u>	<u>\$1,453</u>

精聯電子股份有限公司財務報表附註(續)
(金額除另予註明外，均以新台幣千元為單位)

(3) 產生遞延所得稅資產及負債之暫時性差異及其個別所得稅影響數如下：

	101.12.31		100.12.31	
	金額	所得稅 影響數	金額	所得稅 影響數
遞延所得稅資產				
未實現存貨跌價損失	\$31,165	\$5,298	\$21,167	\$3,598
未實現職工福利	-	-	800	136
未實現退休金費用	10,885	1,850	8,545	1,453
未實現金融負債評價損失	946	161	93	16
未實現兌換損失	932	158	-	-
未實現銷貨毛利	38,825	6,600	47,033	7,996
投資抵減	-	8,788	-	17,203
遞延所得稅負債				
未實現兌換利益	-	-	1,552	264
未實現金融資產評價利益	2	-	1,360	231

(4) 本公司截至民國一〇一年十二月三十一日，適用促進產業升級條例「公司研究與發展及人才培訓支出適用投資抵減辦法」之規定，所得稅抵減相關資訊列示如下：

抵減項目	可抵減總稅額	尚未抵減餘額	最後抵減年度
研究與發展支出	\$15,814	\$8,671	一〇二
人才培訓支出	117	117	一〇二
合計	\$15,931	\$8,788	

(5) 股東可扣抵稅額帳戶餘額及稅額扣抵比率：

	101.12.31	100.12.31
股東可扣抵稅額帳戶餘額：	\$445	\$34
	101 年度 (預計)	100 年度 (實際)
盈餘分配之稅額扣抵比率	21.01%	19.64%

精聯電子股份有限公司財務報表附註(續)
(金額除另予註明外，均以新台幣千元為單位)

(6) 未分配盈餘相關資訊：

	101.12.31	100.12.31
八十七年度及以後年度	\$7,203	\$28,452

(7) 本公司民國九十九年度(含)以前之營利事業所得稅結算申報案件，業經稅捐稽徵機關核定在案，核定數與申報數之差異業已作為核定當年度所得稅調整項目。

19. 每股盈餘

本公司發行員工認股權後屬複雜資本結構之公司，惟民國一〇一年度及一〇〇年度具有反稀釋作用，因此不列入每股盈餘之計算。基本每股盈餘及稀釋每股盈餘揭露如下：

	101年度				
	本期淨利(分子)		股數(分母)	每股盈餘(元)	
	稅前	稅後		稅前	稅後
基本每股盈餘	\$15,430	\$7,065	46,629仟股	\$0.33	\$0.15
潛在普通股之影響					
員工分紅	-	-	68仟股		
員工認股權	-	-	-		
稀釋每股盈餘	\$15,430	\$7,065	46,697仟股	\$0.33	\$0.15
	100年度				
	本期淨利(分子)		股數(分母)	每股盈餘(元)	
	稅前	稅後		稅前	稅後
基本每股盈餘	\$31,624	\$28,153	46,629仟股	\$0.68	\$0.60
潛在普通股之影響					
員工分紅	-	-	142仟股		
員工認股權	-	-	-		
稀釋每股盈餘	\$31,624	\$28,153	46,771仟股	\$0.68	\$0.60

精聯電子股份有限公司財務報表附註(續)
(金額除另予註明外，均以新台幣千元為單位)

20. 用人費用

本公司發生之用人、折舊費用、折耗及攤銷費用功能別彙總表如下：

功能別 性質別	101 年度			100 年度		
	屬於營業 成本者	屬於營業 費用者	合 計	屬於營業 成本者	屬於營業 費用者	合 計
用人費用						
薪資費用	\$45,665	\$168,630	\$214,295	\$45,164	\$162,450	\$207,614
勞健保費用	4,189	14,213	18,402	3,952	13,102	17,054
退休金費用	2,875	12,086	14,961	2,925	12,268	15,193
其他用人費用(註)	3,807	9,990	13,797	3,966	10,692	14,658
折舊費用	17,591	7,904	25,495	18,760	9,848	28,608
攤銷費用	92	4,071	4,163	67	11,838	11,905

註：其他用人費用包括伙食費、職工福利及團保費。

21. 營運部門資訊

本公司已於合併財務報表中依財務會計準則公報第四十一號「營運部門資訊之揭露」之規定揭露部門資訊。

22. 營業收入淨額

	101 年度	100 年度
銷貨收入—自動資料收集產品	\$1,580,752	\$1,832,447
減：銷貨退回	(15,571)	(3,563)
銷貨折讓	(168)	(116)
銷貨收入淨額	1,565,013	1,828,768
勞務收入	79,023	41,955
營業收入淨額	\$1,644,036	\$1,870,723

五、關係人交易

1. 關係人之名稱及關係

關係人名稱	與本公司之關係
精技電腦股份有限公司 (簡稱精技電腦)	母公司
Unitech America Inc. (簡稱UTA)	權益法評價之被投資公司之轉投資公司
Unique Technology Europe B.V. (簡稱UTI)	權益法評價之被投資公司之轉投資公司

精聯電子股份有限公司財務報表附註(續)
(金額除另予註明外，均以新台幣千元為單位)

關係人名稱	與本公司之關係
Unitech Japan Co., Ltd.(簡稱UTJ)	權益法評價之被投資公司之轉投資公司
廈門精瑞電腦有限公司(簡稱精瑞電腦)	權益法評價之被投資公司之轉投資公司
葉國荃等共7人	本公司董事(葉國荃為本公司之董事長)
連景山等共3人	本公司之監察人
陳榮輝等共4人	本公司副總經理以上之管理階層

2. 與關係人間之重大交易事項

(1) 進 貨

關係人名稱	101 年度		100 年度	
	金 額	占進貨淨額 %	金 額	占進貨淨額%
精技電腦	\$1,580	0.16	\$2,080	0.18
UTA	-	-	9	-
UTI	-	-	520	0.04
UTJ	3,431	0.34	24,657	2.12
精瑞電腦	2,362	0.23	54	0.01
合 計	\$7,373	0.73	\$27,320	2.35

一般付款條件：

國內：月結30~90天。

國外：月結30~60天。

對精技電腦、UTA、UTI、UTJ及精瑞電腦之進價，係依關係人交易訂價；付款條件均為月結30天。

(2) 銷 貨

關係人名稱	101 年度		100 年度	
	金 額	占營業收 入淨額%	金 額	占營業收 入淨額%
精技電腦	\$589	0.03	\$1,051	0.05
UTA	265,329	16.14	338,912	18.12
UTI	215,520	13.11	216,779	11.59
UTJ	31,580	1.92	52,918	2.83
精瑞電腦	127,357	7.75	214,457	11.46
合 計	\$640,375	38.95	\$824,117	44.05

精聯電子股份有限公司財務報表附註(續)
(金額除另予註明外，均以新台幣千元為單位)

一般收款條件：

國內：月結30~120天。

國外：有信用額度者，為出貨後30-45天；無信用額度者，為以T/T付現後始出貨。

①對精技電腦之售價依關係人交易訂價；收款條件均為月結30天。

②對UTA之售價依關係人交易訂價；收款條件均為月結40天。

③對UTI、UTJ及精瑞電腦之售價依關係人交易訂價；收款條件月結90天。

(3) 應收(付)款項

關係人名稱	101.12.31		100.12.31	
	金額	占應收款 項總額%	金額	占應收款 項總額%
<u>應收帳款</u>				
精技電腦	\$-	-	\$182	0.05
UTA	10,111	2.38	22,867	5.60
UTI	49,601	11.68	57,079	13.97
UTJ	4,076	0.96	6,297	1.54
精瑞電腦	67,157	15.81	68,536	16.78
合計	\$130,945	30.83	\$154,961	37.94

關係人名稱	101.12.31		100.12.31	
	金額	占應付款 項總額%	金額	占應付款 項總額%
<u>應付帳款</u>				
精技電腦	\$14	-	\$217	0.10
UTJ	-	-	3,175	1.48
精瑞電腦	30	0.01	-	-
合計	\$44	0.01	\$3,392	1.58

精聯電子股份有限公司財務報表附註(續)
 (金額除另予註明外，均以新台幣千元為單位)

(4) 其他科目餘額

關係人名稱	101.12.31		100.12.31	
	金額	占其他應收款總額%	金額	占其他應收款總額%
<u>其他應收款</u>				
精技電腦	\$7	0.01	\$7	0.01
UTA	-	-	811	1.86
精瑞電腦	40,985	60.60	32,830	75.17
合計	<u>\$40,992</u>	<u>60.61</u>	<u>\$33,648</u>	<u>77.04</u>

關係人名稱	101.12.31		100.12.31	
	金額	占預付款項總額%	金額	占預付款項總額%
<u>預付費用</u>				
精技電腦	\$2	0.01	\$4	0.03
UTJ	18	0.10	-	-
合計	<u>\$20</u>	<u>0.11</u>	<u>\$4</u>	<u>0.03</u>

關係人名稱	101.12.31		100.12.31	
	金額	占存出保證金總額%	金額	占存出保證金總額%
<u>存出保證金</u>				
精技電腦	<u>\$194</u>	<u>2.53</u>	<u>\$194</u>	<u>1.92</u>

關係人名稱	101.12.31		100.12.31	
	金額	占應付費用總額%	金額	占應付費用總額%
<u>應付費用</u>				
精技電腦	\$1,673	2.13	\$1,890	2.87
UTA	131	0.17	221	0.34
UTI	1,858	2.37	52	0.08
UTJ	5	-	42	0.06
精瑞電腦	6	0.01	-	-
合計	<u>\$3,673</u>	<u>4.68</u>	<u>\$2,205</u>	<u>3.35</u>

精聯電子股份有限公司財務報表附註(續)
(金額除另予註明外，均以新台幣千元為單位)

關係人名稱	101年度		100年度	
	金額	占營業費用總額%	金額	占營業費用總額%
營業費用				
精技電腦	\$9,365	2.76	\$10,057	2.63
UTA	514	0.15	1,319	0.35
UTI	2,690	0.79	431	0.11
UTJ	154	0.05	389	0.10
精瑞電腦	6	-	3	-
合計	\$12,729	3.75	\$12,199	3.19

(5) 財產交易

本公司於民國一〇一年度以帳面價值出售運輸設備予精技電腦，出售價款為918仟元。

本公司於民國一〇〇年度分別以市價向精技電腦及精瑞電腦購買機器設備，取得價款分別為162仟元及69仟元。

(6) 背書保證

101年度

精技電腦為本公司背書保證金額明細如下：

	本期最高背書 保證餘額	期末背書 保證餘額	保證目的
日商前田	新台幣 2,420仟元	新台幣 -	保固合約

100年度

精技電腦為本公司背書保證金額明細如下：

	本期最高背書 保證餘額	期末背書 保證餘額	保證目的
緯創資通	新台幣 10,000仟元	新台幣 -	進貨信用額度
日商前田	新台幣 2,420仟元	新台幣 2,420仟元	保固合約

精聯電子股份有限公司財務報表附註(續)
(金額除另予註明外，均以新台幣千元為單位)

(7) 主要管理階層薪酬總額資訊

項 目	101 年度	100 年度
薪資、獎金、特支費、業務執行費用及紅利	\$18,000	\$14,998

本公司主要管理階層包含董事、監察人、總經理、副總經理。

有關給付以上主要管理階層薪酬總額相關詳細資訊，請參閱股東會年報內容。

六、質押之資產

本公司下列資產已提供金融機構或其他機構作為借款或營業之擔保品：

101.12.31

資產名稱	金 額	債權人	擔保債務內容
受限制資產－質押定存	\$900	中華電信(股)公司	保固保證
受限制資產－質押定存	800	中華郵政(股)公司	保固保證
受限制資產－質押定存	1,432	中華郵政(股)公司	履約保證
受限制資產－質押定存	3,720	中華郵政(股)公司	保固保證
固定資產－土地、房屋及建築	64,618	第一商業銀行	抵押借款
固定資產－土地、房屋及建築	97,159	合作金庫商業銀行	抵押借款
固定資產－土地、房屋及建築	132,694	合作金庫商業銀行	抵押借款
合 計	<u>\$301,323</u>		

100.12.31

資產名稱	金 額	債權人	擔保債務內容
受限制資產(含非流動)	\$1,800	中華電信(股)公司	保固保證
受限制資產(含非流動)	3,615	中華郵政(股)公司	履約保證
受限制資產(含非流動)	3,720	中華郵政(股)公司	保固保證
固定資產－土地、房屋及建築	64,936	第一商業銀行	註
固定資產－土地、房屋及建築	97,814	合作金庫商業銀行	抵押借款
固定資產－土地、房屋及建築	132,890	合作金庫商業銀行	抵押借款
合 計	<u>\$304,775</u>		

註：融資設定質權、無融資額度，僅保留額度。

精聯電子股份有限公司財務報表附註(續)
(金額除另予註明外，均以新台幣千元為單位)

七、重大承諾事項及或有事項

1. 精技電腦為本公司背書保證之情形，請參閱財務報表附註五.2(6)。
2. 本公司因承租辦公室及履約保證，共計開立期票，截至民國一〇一年十二月三十一日尚未兌現者，計17,604仟元。
3. 本公司進口原料記帳關稅，委請玉山商業銀行保證額度1,500仟元，可循環使用。
4. 公司因營業需要承租辦公室及廠房，未來五年度應付租金如下：

<u>租賃期間</u>	<u>金額</u>
一〇二年	\$6,185
一〇三年	1,504
合 計	<u>\$7,689</u>

八、重大之災害損失

無此事項。

九、重大之期後事項

本公司於民國一〇二年一月二十四日經董事會決議，通過註銷庫藏股971,000股，註銷股本9,710仟元，以民國一〇二年二月二十四日為減資基準日。

十、其 他

1. 風險政策與避險策略

本公司持有衍生性商品以外之金融商品主要包括：現金及約當現金及銀行借款。本公司藉由該等金融商品以調節營業資金需求。本公司另持有其他金融資產與負債，如因營業活動產生的應收款項與應付款項。

本公司金融商品之主要風險為利率變動現金流量風險、匯率風險、信用風險與流動性風險。風險管理政策如下：

精聯電子股份有限公司財務報表附註(續)
(金額除另予註明外，均以新台幣千元為單位)

匯率風險

本公司所從事之遠期外匯買賣合約均有相對應之外幣淨資產或負債部位，故受市場匯率變動影響之損益金額將會與相對應之外幣淨資產或負債所評價之兌換損益相抵銷，故無重大之匯率風險。

信用風險

本公司僅與已經核可且信用良好之第三人交易，本公司政策並規定與客戶進行信用交易前，須經信用確認程序，並持續評估應收帳款與應收票據回收情形，故本公司的壞帳情形並不嚴重。

本公司其他金融資產(包括現金及約當現金及交易目的之金融資產)之信用風險主要來自於交易對手無法履行合約義務之風險，其最大的信用風險等於帳面價值。

流動性風險

本公司主要藉由銀行借款、現金及約當現金等工具以調節資金，並達到彈性運用資金及資金穩定之目標。

利率變動現金流量風險

本公司暴露於利率變動現金流量風險主要為浮動利率之長(短)期銀行借款等。本公司採綜合舉借固定利率與浮動利率借款方式管理其利率風險。

茲將本公司金融商品帳面價值所暴露之利率風險係依到期日遠近彙總如下：

民國一〇一年十二月三十一日：

固定利率

	1年內	1至2年	2至3年	3至4年	以後年度	總計
受限制資產—流動	\$4,620	\$-	\$-	\$-	\$-	\$4,620

精聯電子股份有限公司財務報表附註(續)
(金額除另予註明外，均以新台幣千元為單位)

浮動利率

	1年內	1至2年	2至3年	3至4年	以後年度	總計
活期存款	\$52,276	\$-	\$-	\$-	\$-	\$52,276
受限制資產－流動	2,232	-	-	-	-	2,232
短期借款	40,000	-	-	-	-	40,000
銀行長期借款	45,869	46,452	41,026	12,765	-	146,112

民國一〇〇年十二月三十一日：

固定利率

	1年內	1至2年	2至3年	3至4年	以後年度	總計
受限制資產－流動	\$1,800	\$-	\$-	\$-	\$-	\$1,800
受限制資產－非流動	-	3,720	-	-	-	3,720

浮動利率

	1年內	1至2年	2至3年	3至4年	以後年度	總計
活期存款	\$93,909	\$-	\$-	\$-	\$-	\$93,909
受限制資產－流動	2,815	-	-	-	-	2,815
受限制資產－非流動	-	800	-	-	-	800
銀行長期借款	41,094	60,725	61,416	49,780	12,737	225,752

歸類於浮動利率金融商品之利息於一年內重定價；固定利率金融商品之利率則固定直至到期日，其他未包含於上表之金融商品，係不含息之金融商品，因沒有利率風險，故未納入上表內。

2. 金融商品之公平價值

金融商品包括：

	101.12.31		100.12.31		
	帳面價值	公平價值	帳面價值	公平價值	
<u>非衍生性金融商品</u>					
<u>資產</u>					
現金及約當現金		\$52,675	\$52,675	\$94,321	\$94,321
應收票據及帳款淨額(含關係人)		424,695	424,695	408,465	408,465
其他應收款(含關係人)		67,636	67,636	43,674	43,674
待處分長期股權投資		-	-	1,142	1,142
採權益法之長期股權投資		332,586	332,586	397,387	397,387

精聯電子股份有限公司財務報表附註(續)
(金額除另予註明外，均以新台幣千元為單位)

	101.12.31		100.12.31	
	帳面價值	公平價值	帳面價值	公平價值
以成本衡量之金融資產－非流動	\$5,000	\$-	\$5,000	\$-
存出保證金	7,680	7,680	10,104	10,104
受限制資產(含一年內到期者)	6,852	6,852	9,135	9,135
負債				
短期借款	40,000	40,000	-	-
應付票據及帳款(含關係人)	288,798	288,798	214,123	214,123
應付費用(含關係人)	78,561	78,561	65,914	65,914
其他應付款	-	-	2,990	2,990
銀行長期借款(含一年內到期者)	146,112	146,112	225,752	225,752
存入保證金	1,300	1,300	-	-
衍生性金融商品				
資產				
公平價值變動列入損益之金融資產－流動	2	2	1,360	1,360
負債				
公平價值變動列入損益之金融負債－流動	946	946	93	93

本公司估計金融商品之公平價值所使用之方法及假設如下：

- (1) 短期金融商品以其在資產負債表上之帳面價值估計其公平價值，因為此類商品到期日甚近，其帳面價值應屬估計公平價值之合理基礎。此方法應用於現金及約當現金、應收票據及帳款淨額(含關係人)、其他應收款(含關係人)、短期借款、應付票據及帳款(含關係人)、應付費用(含關係人)及其他應付款等。
- (2) 公平價值變動列入損益之金融資產，如有活絡市場公開報價時，則以此市場價格為公平價值。若無市場價格可供參考時，則採用財務及其他資訊估計公平價值。

衍生性金融商品如有活絡市場公開報價時，則以此市場價格為公平價值。若無市價格可供參考時，則採用評價方法估計。

精聯電子股份有限公司財務報表附註(續)
(金額除另予註明外，均以新台幣千元為單位)

本公司係以各交易對手之報價系統所顯示之外匯換匯匯率，就個別遠期外匯合約到期日之遠期匯率分別計算個別合約之公平價值。

- (3) 採權益法之長期股權投資之非上市上櫃公司股票，以其在資產負債表日之帳面價值估計其公平價值。
- (4) 以成本衡量之金融資產，係投資於未上市(櫃)公司，因其未於公開市場交易，致實務上無法估計公平價值。
- (5) 存出保證金及存入保證金以帳面價值估計其公平價值，係因預計未來收取或支付之金額與帳面價值相近。
- (6) 受限制資產(含一年內到期者)係提供質押擔保之銀行定期存款，其存款利率係採機動利率，故其帳面價值應屬估計公平價值之合理基礎。
- (7) 銀行長期借款(含一年內到期者)以其在資產負債表上之帳面價值估計其公平價值，因為本公司之長期借款均係採機動利率，其已參照市場情況調整，故本公司之借款利率應近似於市場利率。
- (8) 金融資產及金融負債之公平價值，以活絡市場之公開報價直接決定者，及以評價方法估計者為：

	101.12.31		100.12.31	
	公開報價 決定之金額	評價方法 估計之金額	公開報價 決定之金額	評價方法 估計之金額
<u>非衍生性金融商品</u>				
<u>金融資產</u>				
現金及約當現金	\$52,675	\$-	\$94,321	\$-
應收票據及帳款淨額(含關係人)	-	424,695	-	408,465
其他應收款(含關係人)	-	67,636	-	43,674
待處分長期股權投資	-	-	-	1,142
採權益法之長期股權投資	-	332,586	-	397,387
存出保證金	-	7,680	-	10,104
受限制資產(含一年內到期者)	-	6,852	-	9,135
<u>金融負債</u>				
短期借款	-	40,000	-	-
應付票據及帳款(含關係人)	-	288,798	-	214,123

精聯電子股份有限公司財務報表附註(續)
(金額除另予註明外，均以新台幣千元為單位)

	101.12.31		100.12.31	
	公開報價	評價方法	公開報價	評價方法
	決定之金額	估計之金額	決定之金額	估計之金額
應付費用(含關係人)	\$-	\$78,561	\$-	\$65,914
其他應付款	-	-	-	2,990
銀行長期借款(含一年內到期者)	-	146,112	-	225,752
存入保證金	-	1,300	-	-
<u>衍生性金融商品</u>				
<u>資產</u>				
公平價值變動列入損益之金融資產	-	2	-	1,360
一流動				
<u>負債</u>				
公平價值變動列入損益之金融負債	-	946	-	93
一流動				

本公司民國一〇一年度及一〇〇年度非以公平價值衡量且公平價值變動列入損益之金額資產及金融負債，其利息收入分別為 649 仟元及 122 仟元，利息費用分別為 2,386 仟元及 2,094 仟元。

3. 本公司具重大影響之外幣金融資產與負債之資訊如下：

單位：新台幣及外幣均為仟元

	101.12.31			100.12.31		
	外幣	匯率	新台幣	外幣	匯率	新台幣
<u>金融資產</u>						
<u>貨幣性項目</u>						
<u>現金及約當現金</u>						
美金	\$445	29.03	\$12,925	\$503	30.26	\$15,225
日圓	6,239	0.3366	2,100	10,403	0.3907	4,065
<u>應收帳款</u>						
美金	8,061	29.03	234,004	4,655	30.26	140,859
歐元	1,286	38.48	49,497	1,456	39.19	57,079
日圓	18,419	0.3366	6,200	16,967	0.3907	6,629
<u>採權益法之長期</u>						
<u>股權投資</u>						
美金	7,933	29.03	230,297	7,985	30.26	241,630
歐元	1,701	38.48	65,444	1,711	39.19	67,050

精聯電子股份有限公司財務報表附註(續)
(金額除另予註明外，均以新台幣千元為單位)

	101.12.31			100.12.31		
	外幣	匯率	新台幣	外幣	匯率	新台幣
日圓	\$53,817	0.3366	\$18,115	\$61,181	0.3907	\$23,903
人民幣	4,017	4.6625	18,730	13,512	4.796	64,804
<u>金融負債</u>						
<u>貨幣性項目</u>						
應付帳款						
美金	3,180	29.03	92,316	1,594	30.26	48,249
日圓	1,680	0.3366	565	11,100	0.3907	4,337
4. <u>其他</u>						

為便於比較分析，本公司民國一〇〇年度之財務報表業經適當重分類。

十一、附註揭露事項

1. 重大交易事項相關資訊

- (1) 資金貸與他人者：無。
- (2) 為他人背書保證者：無。
- (3) 期末持有有價證券情形：詳附表一。
- (4) 累積買進或賣出同一有價證券之金額達新台幣一億元或實收資本額百分之二十以上者：無。
- (5) 取得不動產之金額達新台幣一億元或實收資本額百分之二十以上者：無。
- (6) 處分不動產之金額達新台幣一億元或實收資本額百分之二十以上者：無。
- (7) 與關係人進、銷貨之金額達新台幣一億元或實收資本額百分之二十以上者：詳附表二。
- (8) 應收關係人款項達新台幣一億元或實收資本額百分之二十以上者：無。
- (9) 從事衍生性商品交易：詳財務報表附註四、2。

精聯電子股份有限公司財務報表附註(續)
(金額除另予註明外，均以新台幣千元為單位)

2. 轉投資事業相關資訊：

- (1) 對被投資公司直接或間接具有重大影響力或具控制能力者，被投資公司之相關資訊：詳附表三～附表三之一。
- (2) 對被投資公司直接或間接具有控制能力者，被投資公司之重大交易事項相關資訊：
 - ① 資金貸與他人：無。
 - ② 為他人背書保證：無。
 - ③ 期末持有有價證券情形：詳附表四。
 - ④ 累積買進或賣出同一有價證券之金額達新台幣一億元或實收資本額百分之二十以上者：無。
 - ⑤ 取得不動產之金額達新台幣一億元或實收資本額百分之二十以上者：無。
 - ⑥ 處分不動產之金額達新台幣一億元或實收資本額百分之二十以上者：無。
 - ⑦ 與關係人進、銷貨之金額達新台幣一億元或實收資本額百分之二十以上者：詳附表五。
 - ⑧ 應收關係人款項金額達新台幣一億元或實收資本額百分之二十以上者：無。
 - ⑨ 從事衍生性商品交易：無。

3. 大陸投資資訊：

- (1) 大陸被投資公司名稱、主要營業項目、實收資本額、投資方式、資金匯出入情形、持股比例、投資損益、期末投資帳面價值、已匯回投資損益及赴大陸地區投資限額：詳附表六。

精聯電子股份有限公司財務報表附註(續)
(金額除另予註明外，均以新台幣千元為單位)

(2) 與大陸被投資公司直接或間接經由第三地區所發生之重大交易事項：

- ① 與廈門精瑞電腦有限公司銷貨金額及百分比與相關應收款項之期末餘額及百分比：
 - (a) 銷貨金額 127,357 仟元占銷貨淨額之 7.75%。
 - (b) 應收款項金額 67,157 仟元占應收款項總額之 15.81%。
- ② 與廈門精瑞電腦有限公司進貨金額及百分比與相關應付款項之期末餘額及百分比：
 - (a) 進貨金額 2,362 仟元占進貨淨額之 0.23%。
 - (b) 應付款項金額 30 仟元占應付款項總額之 0.01%。
- ③ 財產交易及其所產生之損益數額：無。
- ④ 票據背書保證或提供擔保品之期末餘額及目的：無。
- ⑤ 資金融通之最高餘額，期末餘額、利率區間及當期利息總額：無。
- ⑥ 其他對當期損益或財務狀況有重大影響之交易事項，如勞務之提供或收受等：無。

十二、 採用 IFRSs 相關事項之揭露

本公司已於合併財務報表揭露採用 IFRSs 相關事項。

附表一

本公司期末持有有價證券情形：

單位：新台幣仟元、股

持有之 公司	有價證 券種類	有價證券 名稱	有價證券發行人與 本公司之關係	帳列 科目	期末持有				備註
					股數	帳面金額	比率%	市價	
本公司	股票	Unitech America Ventures Inc. (簡稱：UAV)	本公司採權益法評價之被投資公司	採權益法之長期股權投資	10,000	\$230,297	100.00%	\$230,297	
	"	Unitech Europe Ventures Inc. (簡稱：UEV)	"	"	10,000	65,444	100.00%	65,444	
	"	Unitech Japan Holding Inc. (簡稱：UJH)	"	"	42,774,910	18,115	100.00%	18,115	
	"	Unitech Asia Ventures Inc. (簡稱：UCV)	"	"	10,000	18,730	100.00%	18,730	
	"	微程式資訊(股)公司	-	以成本衡量之金融資產-非流動	500,000	5,000	6.10%	-	

附表二

本公司與關係人進、銷貨之金額達新台幣一億元或實收資本額百分之二十以上：

單位：新台幣仟元／外幣元

進(銷)貨 之公司	交易 對象	關係	交易情形				交易條件與一般交易不同之情形及原因		應收(付)票據、帳款		備註
			進(銷)貨	金額	佔總進(銷) 貨之比率	授信期間	單價	授信期間	餘額	佔總應收(付)票據、 帳款之比率(註)	
本公司	Unitech America Inc. (簡稱：UTA)	本公司採權益 法評價之被投 資公司之轉投 資公司	銷貨	\$ (265,329)	(16.14)%	月結40天	依關係人交易訂價	一般國外收款條件為有信用額度者，出貨後30-45天，無信用額度者，以T/T付現後始出貨，精聯對UTA則為月結40天。	\$10,111	2.38%	
	Unique Technology Europe B.V. (簡稱：UTI)	本公司採權益 法評價之被投 資公司之轉投 資公司	銷貨	(215,520)	(13.11)%	月結90天	依關係人交易訂價	一般國外收款條件為有信用額度者，出貨後30-45天，無信用額度者，以T/T付現後始出貨，精聯對UTI則為月結90天。	49,601	11.68%	
	廈門精瑞電腦有限 公司 (簡稱：精瑞電腦)	本公司採權益 法評價之被投 資公司之轉投 資公司	銷貨	(127,357)	(7.75)%	月結90天	依關係人交易訂價	一般國外收款條件為有信用額度者，出貨後30-45天，無信用額度者，以T/T付現後始出貨，精聯對精瑞電腦則為月結90天。	67,157	15.81%	

註：比率計算以本公司之營業收入淨額及總應收票據、帳款為依據。

附表三

被投資公司名稱、所在地：

單位：新台幣仟元/外幣元

投資公司 名稱	被投資公司 名稱	所 在 地 區	主要營 業項目	原始投資金額		期 末 持 有			被投資公司 本期(損)益	本期認列之 投資(損)益	備 註
				上期期末	本期期末	股 數	比 率	帳面金額			
本公司	Unitech America Ventures Inc. (簡稱：UAV)	P.O. BOX 957, Offshore Incorporations Centre, Road Town, Totola, British Virgin Islands	財務信託控股等投資業務	USD 5,383,592	USD 5,383,592	10,000	100.00%	\$230,297	\$(1,548)	\$(1,548)	子公司
	Unitech Europe Ventures Inc. (簡稱：UEV)	P.O. BOX 957, Offshore Incorporations Centre, Road Town, Totola, British Virgin Islands	財務信託控股等投資業務	EUR 1,905,659	EUR 1,905,659	10,000	100.00%	65,444	(459)	(459)	"
	Unitech Japan Holding Inc. (簡稱：UJH)	P.O. BOX 957, Offshore Incorporations Centre, Road Town, Totola, British Virgin Islands	財務信託控股等投資業務	JPY 42,774,910	JPY 42,774,910	42,774,910	100.00%	18,115	(2,540)	(2,540)	"
	Unitech Asia Ventures Inc. (簡稱：UCV)	P.O. BOX 957, Offshore Incorporations Centre, Road Town, Totola, British Virgin Islands	財務信託控股等投資業務	USD 2,285,991	USD 2,285,991	10,000	100.00%	18,730	(44,515)	(44,515)	"

附表三之一

被投資公司名稱、所在地：

單位：新台幣千元/外幣元

投資公司 名稱	被投資公司 名稱	所 在 地 區	主要營 業項目	原始投資金額		期 末 持 有			被投資公司 本期(損)益	本期認列之 投資(損)益(註)	備註
				上期期末	本期期末	股 數	比 率	帳面金額			
Unitech America Ventures Inc. (簡稱：UAV)	Unitech America Holding Inc. (簡稱：UAH)	P.O. BOX 957, Offshore Incorporations Centre, Road Town, Totola, British Virgin Islands	財務信託控股等投資業務	USD 5,383,592	USD 5,383,592	5,356,573	100.00%	USD 6,875,893	USD 409,921	\$-	
Unitech America Holding Inc. (簡稱：UAH)	Unitech America Inc. (簡稱：UTA)	6182 Katella Ave Cypress, CA 90630, USA	自動資料收集產品買賣	USD 5,383,592	USD 5,383,592	100,000	100.00%	USD 6,875,893	USD 409,921	-	
Unitech Europe Ventures Inc. (簡稱：UEV)	Unitech Europe Holding Inc. (簡稱：UEH)	P.O. BOX 957, Offshore Incorporations Centre, Road Town, Totola, British Virgin Islands	財務信託控股等投資業務	EUR 1,905,659	EUR 1,905,659	1,953,676	100.00%	EUR 2,155,793	(EUR 192,934)	-	
Unitech Europe Holding Inc. (簡稱：UEH)	Unique Technology Europe B.V. (簡稱：UTI)	Ringbaan Noord 91 5046 AA Kapitein Hatterasstraat 19,5015	自動資料收集產品買賣	EUR 1,905,659	EUR 1,905,659	135,948	100.00%	EUR 2,155,793	(EUR 192,934)	-	
Unitech Japan Holding Inc. (簡稱UJH)	Unitech Japan Co., Ltd. (簡稱UTJ)	Kayabacho Nagaoka Building 8F 1-5-19 Shinkawa, Chuo-Ku, Tokyo, 104-0033	自動資料收集產品買賣	JPY 39,680,000	JPY 39,680,000	1,160	82.86%	JPY 43,868,706	JPY 7,758,398	-	
Unitech Asia Ventures Inc. (簡稱UCV)	Unitech Industries Holding Inc. (簡稱UIH)	P.O. BOX 958, Offshore Incorporations Centre, Road Town, Tortola, British Virgin Islands	財務信託控股等投資業務	USD 3,263,400	USD 3,263,400	1,238,000	100.00%	CNY 18,473,474	(CNY 210,394)	-	
Unitech Industries Holding Inc. (簡稱UIH)	廈門精瑞電腦有限公司 (簡稱精瑞電腦)	福建省廈門市火炬高新區光業 樓西301	自動資料收集產品買賣	USD 2,468,341	USD 2,468,341	-	100.00%	CNY 12,460,833	(CNY 116,415)	-	
	上海精際國際貿易有限公司 (簡稱精際國際)	上海市外高橋保稅區基隆路1號 510室	國際貿易、轉口貿易	USD 777,266	USD 777,266	-	100.00%	CNY 5,903,582	(CNY 93,979)	-	

註：投資損益已由各該投資公司認列。

附表四

被投資公司期末持有有價證券情形：

單位：新台幣仟元/外幣元

持有之公司	有價證券種類	有價證券名稱	與有價證券發行人之關係	帳列科目	期 末			備註	
					股數	帳面金額	持股比例		市價
Unitech America Ventures Inc. (簡稱UAV)	股票	Unitech America Holding Inc. (簡稱UAH)	採權益法評價之被投資公司	採權益法之長期股權投資	10,000	USD 7,933,087	100.00%	USD 7,933,087	
Unitech America Holding Inc. (簡稱UAH)	股票	Unitech America Inc. (簡稱UTA)	採權益法評價之被投資公司	採權益法之長期股權投資	100,000	USD 7,933,087	100.00%	USD 7,933,087	
Unitech Europe Ventures Inc. (簡稱UEV)	股票	Unitech Europe Holding Inc. (簡稱UEH)	採權益法評價之被投資公司	採權益法之長期股權投資	10,000	EUR 1,700,723	100.00%	EUR 1,700,723	
Unitech Europe Holding Inc. (簡稱UEH)	股票	Unique Technology Europe B.V. (簡稱UTI)	採權益法評價之被投資公司	採權益法之長期股權投資	135,948	EUR 1,700,723	100.00%	EUR 1,700,723	
Unitech Japan Holding Inc. (簡稱UJH)	股票	Unitech Japan Co., Ltd. (簡稱UTJ)	採權益法評價之被投資公司	採權益法之長期股權投資	1,198	JPY 53,816,937	85.57%	JPY 53,816,937	
Unitech Asia Ventures Inc. (簡稱UCV)	股票	Unitech Industries Holding Inc. (簡稱UIH)	採權益法評價之被投資公司	採權益法之長期股權投資	10,000	CNY 4,017,151	100.00%	CNY 4,017,151	
Unitech Industries Holding Inc. (簡稱UIH)	-	廈門精瑞電腦有限公司 (簡稱精瑞電腦)	採權益法評價之被投資公司	採權益法之長期股權投資	-	(CNY 1,794,670)	100.00%	(CNY 1,794,670)	
"	-	上海精際國際貿易有限公司 (簡稱精際國際)	採權益法評價之被投資公司	採權益法之長期股權投資	-	CNY 5,749,712	100.00%	CNY 5,749,712	

附表五

被投資公司與關係人進、銷貨之金額達新台幣一億元或實收資本額百分之二十以上：

單位：新台幣仟元／外幣元

進(銷)貨 之公司	交易 對象	關 係	交 易 情 形				交易條件與一般交易不同之情形及原因		應收(付)票據、帳款		備 註
			進(銷)貨	原幣金額	佔總進(銷) 貨之比率(註)	授信期間	單 價	授 信 期 間	餘 額	佔總應收(付)票據、 帳款之比率(註)	
Unitech America Inc. (簡稱：UTA)	本公司	本公司採權益 法評價之被投 資公司之轉投 資公司	進貨	USD 8,993,802	82.71%	月結40天	依關係人交易訂價	一般付款條件為貨到30-60天，UTA對精 聯則為月結40天。	(USD 348,305)	(71.42)%	
Unique Technology Europe B.V. (簡稱：UTI)	本公司	本公司採權益 法評價之被投 資公司之轉投 資公司	進貨	EUR 5,718,799 USD 6,477	95.98% 0.08%	月結90天	依關係人交易訂價	一般付款條件為貨到30-60天，UTI對精 聯則為月結90天。	(EUR 1,286,298) (USD 3,588)	(97.59)% (0.21)%	
廈門精瑞電腦有限 公司 (簡稱：精瑞電腦)	本公司	本公司採權益 法評價之被投 資公司之轉投 資公司	進貨	USD 4,284,006	97.18%	月結90天	依關係人交易訂價	一般付款條件為貨到30-60天，精瑞電腦 對精聯則為月結90天。	(USD 2,313,335)	(50.18)%	

註：比率計算以各被投資公司之轉投資公司之總進貨及總應付票據、帳款為依據。

附表六

單位：新台幣仟元
(外幣單位：元)

大陸投資資訊：

大陸被投資 公司名稱	主要營 業項目	實收 資本額	投資方式 (註1)	本期期初自 台灣匯出累 積投資金額	本期匯出或收回 投資金額		本期期末自 台灣匯出累 積投資金額	本公司直接 或間接投資 之持股比例	本期認列 投資(損)益	期末投資 帳面價值	截至本期 止已匯回 投資收益
					匯出	收回					
廈門精瑞電腦有限公司	自動資料收集產品 買賣	USD 1,350,000	(二)	USD 1,490,932	\$-	\$-	USD 1,490,932	100.00%	\$(44,286) (CNY 9,446,005)	\$(8,368) (CNY 1,794,670)	\$31,038 USD 977,409
上海精際國際貿易有限 公司	進出口貿易	USD 200,000	(二)	USD 777,266	\$-	\$-	USD 777,266	100.00%	\$(194) (CNY 41,502)	\$26,808 CNY 5,749,712	\$-

本期期末累計自 台灣匯出赴大陸 地區投資金額	經濟部投審會 核准投資金額	依經濟部投審會規定 赴大陸地區投資限額
\$65,846 (USD 2,268,198)	\$94,220 (USD 3,245,607)	\$678,413

註1：投資方式區分為下列四種，標示種類別即可：

- (一)經由第三地區匯款投資大陸公司。
- (二)透過第三地區投資設立公司再投資大陸公司。
- (三)透過轉投資第三地區現有公司再投資大陸公司。
- (四)直接投資大陸公司。
- (五)其他方式。

註2：本期認列投資損益欄中：

- (一)若屬籌備中，尚無投資損益者，應予註明。
- (二)投資損益認列基礎分為下列三種，應予註明。
 - 1.經與中華民國會計師事務所合作關係之國際性會計師事務所查核簽證之財務報表。
 - 2.經台灣母公司簽證會計師查核簽證之財務報表。
 - 3.其他：未經會計師查核之財務報表。

註3：本表相關數字應以新台幣列示。涉及外幣者，以財務報告資產負債表日之匯率換算為新台幣。

精聯電子股份有限公司

1.現金及約當現金明細表

民國一〇一年十二月三十一日

單位：新台幣仟元

(外幣係以元為單位)

項 目	摘 要	金 額	備 註
庫存現金及零用金		\$394	
銀行存款			民國一〇一年十二月
活期存款		37,032	三十一日匯率：
支票存款		5	USD 1 = NTD29.03
外幣存款	USD 445,161.66	12,923	EUR 1 = NTD38.48
	EUR 6,059.01	233	JPY 1 = NTD0.3366
	JPY 6,201,695.00	2,088	
小 計		52,281	
合 計		\$52,675	

精聯電子股份有限公司

2. 公平價值變動列入損益之金融資產(負債)一流動明細表

民國一〇一年十二月三十一日

單位：新台幣仟元

(外幣係以元為單位)

項 目	摘 要	名 目 本 金	交割期間	公平價值	備 註
交易目的金融資產					
賣出遠期外匯	合作金庫商業銀行	USD 580,000	102.2.1	\$2	
交易目的金融負債					
賣出遠期外匯	玉山商業銀行	EUR 170,000	102.3.6	\$(84)	
"	"	EUR 340,000	102.4.1	(86)	
"	"	EUR 150,000	102.1.31	(88)	
"	合作金庫商業銀行	EUR 190,000	102.2.25	(129)	
"	"	EUR 220,000	102.2.27	(276)	
"	"	EUR 214,000	102.2.26	(283)	
合 計				<u><u>\$(946)</u></u>	

精聯電子股份有限公司

3.應收票據淨額明細表

民國一〇一年十二月三十一日

單位：新台幣仟元

客 戶 名 稱	摘 要	金 額	備 註
非關係人			
全驥科技股份有限公司		\$2,039	
其 他		<u>17,085</u>	(佔應收票據總額5%以下)
合 計		19,124	
減：備抵呆帳		<u>(48)</u>	
應收票據淨額		<u>\$19,076</u>	

精聯電子股份有限公司

4.應收帳款淨額明細表

民國一〇一年十二月三十一日

單位：新台幣仟元

客 戶 名 稱	摘 要	金 額	備 註
非關係人			
A 公司		\$108,001	
B 公司		14,507	
其 他		154,691	(佔應收帳款總額5%以下)
合 計		277,199	
減：備抵呆帳		(2,525)	
淨 額		\$274,674	
關係人			
Unitech America Inc. (UTA)		\$10,111	
Unique Technology Europe B.V. (UTI)		49,601	
Unitech Japan Co., Ltd. (UTJ)		4,076	
廈門精瑞電腦有限公司		67,157	
合 計		\$130,945	

精聯電子股份有限公司

5.其他應收款明細表

民國一〇一年十二月三十一日

單位：新台幣仟元

項 目	摘 要	金 額	備 註
非關係人			
應收退稅款	營業稅退稅款	\$18	
其他應收款	其他	<u>26,626</u>	
合 計		<u><u>\$26,644</u></u>	
關係人			
精技電腦股份有限公司		\$7	
廈門精瑞電腦有限公司		<u>40,985</u>	
合 計		<u><u>\$40,992</u></u>	

精聯電子股份有限公司

6.存貨淨額明細表

民國一〇一年十二月三十一日

單位：新台幣仟元

項 目	摘 要	金 額		備 註
		成 本	市 價	
原 料		\$151,520	\$151,520	1. 市價之取決請 參閱財務報表 附註二。
在 製 品		51,421	51,421	
半 成 品		143,868	143,868	2. 呆滯存貨業已 提列足夠之備 抵跌價及呆滯 損失。
製 成 品		97,651	122,819	
買入商品		23,686	45,940	
合 計		468,146	<u>\$515,568</u>	3. 左列存貨中並 無提供擔保之 情事。
減：備抵存貨跌價及呆滯損失		<u>(31,165)</u>		
淨 額		<u>\$436,981</u>		

精聯電子股份有限公司

7.預付款項明細表

民國一〇一年十二月三十一日

單位：新台幣仟元

項 目	摘 要	金 額	備 註
預付貨款		\$7,045	
預付費用	預付租金、預付保險費等	3,515	
留抵稅額		<u>7,472</u>	
合 計		<u>\$18,032</u>	

精聯電子股份有限公司

8.遞延所得稅資產—流動明細表

民國一〇一年十二月三十一日

單位：新台幣仟元

項 目	摘 要	金 額	備 註
遞延所得稅資產—流動		\$21,005	
備抵評價		-	
淨 額		<u>\$21,005</u>	

精聯電子股份有限公司

9.基金及投資明細表

民國一〇一年度

單位：股/新台幣仟元

名 稱	期初餘額		本期增加		本期減少		投資(損)益	累積換算 調整數	期末餘額			市價或股權淨額		提供擔保或 質押情形
	股 數	金 額	股 數	金 額	股 數	金 額			股 數	持股比例	金 額	單 價	總 價	
<u>採權益法之長期股權投資</u>														
Unitech America Ventures Inc. (UAV)	5,356,573	\$241,630	-	\$-	(5,346,573)	\$-	\$(1,548)	\$(9,785)	10,000	100.00%	\$230,297	23,029.70	\$230,297	無
Unitech Europe Ventures Inc. (UEV)	1,953,676	67,050	-	-	(1,943,676)	-	(459)	(1,147)	10,000	100.00%	65,444	6,544.40	65,444	無
Unitech Japan Holding Inc. (UJH)	42,774,910	23,903	-	-	-	-	(2,540)	(3,248)	42,774,910	100.00%	18,115	0.42	18,115	無
Unitech Asia Ventures Inc. (UCV)	2,285,991	64,804	-	-	(2,275,991)	-	(44,515)	(1,559)	10,000	100.00%	18,730	1,873.00	18,730	無
小 計		397,387		-		-	(49,062)	(15,739)			332,586			
<u>以成本衡量之金融資產</u>														
微程式股份有限公司	500,000	5,000	-	-	-	-	-	-	500,000	6.10%	5,000	13.30	6,650	無
													(註1)	
合 計		\$402,387		\$-		\$-	\$(49,062)	\$(15,739)			\$337,586			

註1：係以股權淨值評估。

註2：本公司持有之UAV、UEV及UCV股權改採以發行無面額股票取代面額股票，發行股數皆降為10,000股。

精聯電子股份有限公司
10. 固定資產成本變動明細表
民國一〇一一年度

單位：新台幣仟元

項 目	期初餘額	本期變動		本期變動 重分類	期末餘額	提供擔保或 質押情形	備 註
		增 加	減 少				
取得成本							
土 地	\$220,863	\$-	\$-	\$-	\$220,863	部份資產業已 提供做為借款 之擔保，請參 閱財務報表附 註六	
房屋及建築	101,260	1,336	-	-	102,596		
機器設備	59,988	3,783	(767)	3,005	66,009		
模具設備	152,846	2,574	(916)	2,056	156,560		
運輸設備	6,123	-	(1,943)	-	4,180		
辦公設備	5,056	85	(221)	-	4,920		
租賃改良	9,462	-	-	-	9,462		
預付設備款	1,165	13,340	-	(5,061)	9,444		
取得成本合計	<u>\$556,763</u>	<u>\$21,118</u>	<u>\$(3,847)</u>	<u>\$-</u>	<u>\$574,034</u>		

精聯電子股份有限公司
10.1 固定資產累計折舊明細表
民國一〇一年度

單位：新台幣仟元

項 目	期初餘額	本期變動			期末餘額	備 註
		增 加	減 少	重 分 類		
房屋及建築	\$22,423	\$2,989	\$-	\$-	\$25,412	本期提列折舊分配如下：
機器設備	49,045	4,740	(767)	-	53,018	製造費用—折舊 \$17,591
模具設備	94,717	16,399	(916)	-	110,200	推銷費用—折舊 1,372
運輸設備	3,205	726	(911)	-	3,020	管理費用—折舊 4,093
辦公設備	4,996	53	(221)	-	4,828	研發費用—折舊 2,439
租賃改良	7,931	588	-	-	8,519	合 計 \$25,495
累計折舊合計	<u>\$182,317</u>	<u>\$25,495</u>	<u>\$(2,815)</u>	<u>\$-</u>	<u>\$204,997</u>	

精聯電子股份有限公司

11.無形資產明細表

民國一〇一一年度

單位：新台幣仟元

項 目	期初餘額	本期增加	本期報廢	本期攤銷	期末餘額	備 註
電腦軟體成本	<u>\$5,946</u>	<u>\$2,132</u>	<u>\$-</u>	<u>\$(4,163)</u>	<u>\$3,915</u>	本期各項攤提分配如下： 製造費用 \$92 推銷費用 191 管理費用 973 研發費用 <u>2,907</u> 合 計 <u>\$4,163</u>

精聯電子股份有限公司
12.其他資產明細表
民國一〇一年十二月三十一日

單位：新台幣仟元

項 目	摘 要	金 額	備 註
存出保證金			
房租押金		\$2,143	
工程押標金	臺大醫院	1,187	
"	財團法人工業技術研究院	740	
"	中華電信(股)公司新北營運處	718	
"	群輝康健科技股份有限公司	700	
"	台灣自來水股份有限公司	500	
"	中華郵政股份有限公司	389	
"	其 他	1,213	
其 他		90	
合 計		<u>7,680</u>	
遞延所得稅資產－非流動			
	未實現退休金費用所產生 之可減除暫時性差異	1,850	
小 計		<u>1,850</u>	
備抵評價		-	
淨 額		<u>1,850</u>	
合 計		<u><u>\$9,530</u></u>	

精聯電子股份有限公司

13.短期借款明細表

民國一〇一年十二月三十一日

單位:新台幣仟元

借款種類	說明	期末餘額	借款期間	利率(%)	融資額度	抵押或擔保	備註
信用借款	彰化商業銀行	\$20,000	101.12.28~102.1.25	1.10%	\$20,000		
抵押借款	第一商業銀行	20,000	101.12.28~102.1.25	1.10%	180,000	請參閱財務	
合計		<u>\$40,000</u>				報表附註六	

精聯電子股份有限公司

14.應付票據明細表

民國一〇一年十二月三十一日

單位：新台幣仟元

客 戶 名 稱	摘 要	金 額	備 註
非關係人			
安永聯合會計師事務所		\$867	
安永管理顧問股份有限公司		58	
合 計		<u>\$925</u>	

精聯電子股份有限公司

15.應付帳款明細表

民國一〇一年十二月三十一日

單位：新台幣仟元

客 戶 名 稱	摘 要	金 額	備 註
<u>非關係人</u>			
名峰科技股份有限公司		\$37,621	
鼎崧企業有限公司		27,143	
研揚科技股份有限公司		19,661	
其 他		203,404	(佔應付帳款總額5%以下)
小 計		<u>287,829</u>	
<u>關係人</u>			
精技電腦股份有限公司		14	
廈門精瑞電腦有限公司		30	
小 計		<u>44</u>	
合 計		<u>\$287,873</u>	

精聯電子股份有限公司

16.應付費用明細表

民國一〇一年十二月三十一日

單位：新台幣仟元

項 目	摘 要	金 額
<u>非關係人</u>		
應付薪資及獎金		\$38,974
應付保險費		3,307
其 他		32,607
小 計		<u>74,888</u>
<u>關係人</u>		
精技電腦股份有限公司		1,673
Unitech America Inc. (UTA)		131
Unique Technology Europe B.V. (UTI)		1,858
Unitech Japan Co., Ltd. (UTJ)		5
廈門精瑞電腦有限公司		6
小 計		<u>3,673</u>
合 計		<u><u>\$78,561</u></u>

精聯電子股份有限公司
 17.其他流動負債明細表
 民國一〇一年十二月三十一日

單位：新台幣仟元

項 目	摘 要	金 額	備 註
代收 款	代收勞健保費	\$1,358	
預收貨款		1,123	
暫 收 款		35	
合 計		<u>\$2,516</u>	

精聯電子股份有限公司
18.長期借款明細表
民國一〇一年十二月三十一日

單位：新台幣仟元

債 權 人	借 款 金 額	一年內到期之 借 款 金 額	一年以上到 期之借 款 金 額	契 約 期 限	借 款 額 度	抵 押 或 擔 保	備 註
合作金庫銀行民權分行一抵押借款	\$13,292	\$5,094	\$8,198	99.8.31~104.6.30	\$25,000	擔保品請參閱 財務報表附註六	分58期償還，每月攤還本息依年金法 計算。
"	20,969	7,315	13,654	99.9.30~104.9.30	30,000	"	第一階段99.9.30~100.9.30按月繳息， 第二階段100.9.30~104.9.30，每月攤 還本息依年金法計算。
"	29,842	10,411	19,431	100.6.30~104.9.30	35,000	"	第一階段100.6.30~101.6.30按月繳息， 第二階段101.6.30~104.9.30每月攤還 本息依年金法計算。
"	13,111	4,574	8,537	100.7.29~104.9.30	15,000	"	第一階段100.7.29~101.7.29按月繳息， 第二階段101.7.29~104.9.30每月攤還 本息依年金法計算。
"	45,015	12,071	32,944	100.7.29~105.7.29	50,000	"	第一階段100.7.29~101.7.29按月繳息， 第二階段101.7.29~105.7.29每月攤還 本息依年金法計算。
"	23,883	6,404	17,479	100.8.31~105.7.29	26,000	"	第一階段100.8.31~101.8.31按月繳息， 第二階段101.8.31~105.7.29每月攤還 本息依年金法計算。
合 計	\$146,112	\$45,869	\$100,243				

精聯電子股份有限公司

19.其他負債明細表

民國一〇一年十二月三十一日

單位：新台幣仟元

項 目	摘 要	金 額	備 註
應計退休金負債		\$36,745	
存入保證金		1,300	
遞延貸項－聯屬公司間利益		38,825	
合 計		<u>\$76,870</u>	

精聯電子股份有限公司

20.營業收入明細表

民國一〇一年度

單位：新台幣仟元

項 目	摘 要	金 額	備 註
銷貨收入	自動資料收集產品	\$1,580,752	
減：銷貨退回		(15,571)	
銷貨折讓		(168)	
銷貨收入淨額		1,565,013	
勞務收入	NRE專案	79,023	
營業收入淨額		<u>\$1,644,036</u>	

精聯電子股份有限公司

21.營業成本明細表

民國一〇一年度

單位：新台幣仟元

項 目	金 額	備 註
期初原料	\$141,365	
加：本期進料(淨額)	647,862	
半成品轉入	440,016	
原料轉賣成本	2,694	
減：期末原料	<u>(151,520)</u>	
本期耗用	1,080,417	
直接人工	15,121	
製造費用	<u>262,877</u>	
製造成本	1,358,415	
加：期初在製品	41,685	
減：期末在製品	(51,421)	
加：期初在製半成品	134,186	
減：期末在製半成品	(143,868)	
減：半成品轉入原料	(440,016)	
加：期初製成品	53,241	
減：期末製成品	<u>(97,651)</u>	
產銷成本(製造部份)－製成品成本	854,571	
期初買入商品	30,545	
加：購入成品	360,457	
減：期末買入商品	<u>(23,686)</u>	
銷貨成本合計	1,221,887	
存貨跌價及呆滯損失	9,998	
存貨報廢	8,150	
原料盤損	319	
原料盤盈	(413)	
勞務成本	<u>15,301</u>	
營業成本合計	<u><u>\$1,255,242</u></u>	

精聯電子股份有限公司

22.製造費用明細表

民國一〇一一年度

單位：新台幣仟元

項 目	摘 要	金 額	備 註
間接人工		\$33,419	
租金支出		68	
文具用品		223	
旅 費		178	
運 費		786	
郵 電 費		319	
修 繕 費		1,370	
廣 告 費		13	
水 電 費		1,238	
保 險 費		4,612	
交 際 費		36	
加 工 費		165,778	
折 舊		17,591	
各項攤提		92	
伙 食 費		1,768	
職工福利		1,856	
其他費用		33,530	
合 計		<u>\$262,877</u>	

精聯電子股份有限公司

23.推銷費用、管理費用及研發費用明細表

民國一〇一年度

單位：新台幣仟元

項 目	推銷費用	管理費用	研發費用	合 計
薪資支出	\$97,119	\$36,881	\$46,716	\$180,716
租金支出	4,195	4,267	15	8,477
文具用品	440	291	83	814
旅 費	7,508	4,138	1,072	12,718
運 費	7,373	21	156	7,550
郵 電 費	1,716	430	520	2,666
修 繕 費	416	3,273	262	3,951
廣 告 費	6,625	164	197	6,986
水 電 費	2,203	217	980	3,400
保 險 費	8,687	2,727	3,922	15,336
交 際 費	878	247	127	1,252
稅 捐	1	703	-	704
折 舊	1,372	4,093	2,439	7,904
各項攤提	191	973	2,907	4,071
伙 食 費	2,917	808	1,217	4,942
職工福利	2,447	877	1,114	4,438
訓 練 費	258	76	124	458
其他費用	10,875	9,031	52,868	72,774
合 計	<u>\$155,221</u>	<u>\$69,217</u>	<u>\$114,719</u>	<u>\$339,157</u>

精聯電子股份有限公司

24.營業外收入及利益／營業外費用及損失明細表

民國一〇一年度

單位：新台幣仟元

項 目	摘 要	金 額	備 註
營業外收入及利益			
利息收入		\$649	
股利收入		56	
租金收入		517	
壞帳轉回利益		230	
金融資產評價利益		6,860	
什項收入	主係政府補助款	11,534	
合 計		<u>\$19,846</u>	
營業外費用及損失			
利息支出		\$2,386	
採權益法認列之投資損失淨額		49,062	
處分投資損失		401	
處分固定資產損失淨額		114	
兌換損失淨額		6,180	
金融負債評價損失		3,516	
什項支出	主係殘障差額補助費	602	
合 計		<u>\$62,261</u>	

五、最近年度經會計師查核簽證之母子公司合併財務報告：

聲 明 書

本公司民國一〇一年度(自民國一〇一年一月一日至一〇一年十二月三十一日止)依「關係企業合併營業報告書、關係企業合併財務報表及關係報告書編製準則」應納入編製關係企業合併財務報表之公司與依財務會計準則公報第七號應納入編製母子公司合併財務報表之公司均相同，且關係企業合併財務報表所應揭露相關資訊於前揭母子公司合併財務報表中均已揭露，爰不再另行編製關係企業合併財務報表。

特此聲明

公司名稱：精聯電子股份有限公司

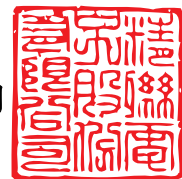

董事長：葉 國 筌



中華民國一〇二年三月二十八日

精聯電子股份有限公司及其子公司
會計師查核報告

精聯電子股份有限公司及其子公司民國一〇一年十二月三十一日及民國一〇〇年十二月三十一日之合併資產負債表，暨民國一〇一年一月一日至十二月三十一日及民國一〇〇年一月一日至十二月三十一日之合併損益表、合併股東權益變動表及合併現金流量表，業經本會計師查核竣事。上開合併財務報表之編製係管理階層之責任，本會計師之責任則為根據查核結果，對上開合併財務報表表示意見。另本會計師對合併財務報表中有關轉投資孫公司 Unique Technology Europe B.V. 民國一〇一年度及一〇〇年度之資料，完全以其他會計師之查核報告為依據，民國一〇一年十二月三十一日及民國一〇〇年十二月三十一日上開公司之資產總額分別為新台幣 116,731 仟元及 131,792 仟元，佔合併資產總額之 6.62% 及 7.42%；民國一〇一年一月一日至十二月三十一日及民國一〇〇年一月一日至十二月三十一日之營業收入淨額分別為新台幣 297,262 仟元及 308,149 仟元，佔合併營業收入淨額之 15.15% 及 14.50%。

本會計師係依照會計師查核簽證財務報表規則暨一般公認審計準則規劃並執行查核工作，以合理確信合併財務報表有無重大不實表達。此項查核工作包括以抽查方式獲取合併財務報表所列金額及所揭露事項之查核證據、評估管理階層編製合併財務報表所採用之會計原則及所作之重大會計估計，暨評估合併財務報表整體之表達。本會計師相信此項查核工作及其他會計師之查核報告可對所表示之意見提供合理之依據。

依本會計師之意見，基於本會計師之查核結果及其他會計師之查核報告，第一段所述合併財務報表在所有重大方面係依照證券發行人財務報告編製準則暨一般公認會計原則編製，足以允當表達精聯電子股份有限公司及其子公司民國一〇一年十二月三十一日及民國一〇〇年十二月三十一日之合併財務狀況，暨民國一〇一年一月一日至十二月三十一日及民國一〇〇年一月一日至十二月三十一日之合併經營成果與合併現金流量。

此 致

精聯電子股份有限公司 公鑒

安永聯合會計師事務所
主管機關核准辦理公開發行公司財務報告
查核簽證文號：(97)金管證(六)第0970037960號
(92)台財證(六)第100592號

郭紹彬 郭紹彬

會計師：

楊智惠 楊智惠

中華民國一〇二年三月二十八日



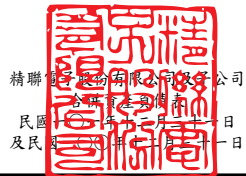

精聯證券股份有限公司
 民國 101 年 12 月 31 日
 及民國 100 年 12 月 31 日

單位:新台幣仟元

資產		一〇一年十二月三十一日				一〇〇年十二月三十一日				負債及股東權益			
代碼	會計科目	附註	金額	%	金額	%	代碼	會計科目	附註	金額	%	金額	%
1100	流動資產						2100	流動負債					
	現金及約當現金	二及四.1	\$212,060	12.02	\$274,219	15.43		短期借款	四.8及六	\$40,000	2.27	\$-	-
1310	公平價值變動列入損益之金融資產-流動	二及四.2	2	-	1,360	0.08	2180	公平價值變動列入損益之金融負債-流動	二及四.2	946	0.06	93	0.01
1120	應收票據淨額	二及四.3	19,076	1.08	19,646	1.10	2120	應付票據		925	0.05	1,527	0.09
1140	應收帳款淨額	二及四.3	406,739	23.07	391,653	22.04	2140	應付帳款	五	294,714	16.71	219,745	12.36
1150	應收帳款-關係人淨額	二、四.3及五	-	-	182	0.01	2160	應付所得稅	二及四.17	7,171	0.41	8,128	0.46
1160	其他應收款		35,736	2.03	22,652	1.27	2170	應付費用	五	98,254	5.57	92,049	5.18
1210	存貨淨額	二及四.4	598,480	33.94	571,503	32.16	2210	其他應付款		360	0.02	3,241	0.18
1260	預付款項		38,024	2.16	28,167	1.58	2272	一年內到期之長期借款	四.9及六	45,869	2.60	41,094	2.31
1270	待處分長期股權投資	二及四.5	-	-	1,142	0.06	2280	其他流動負債		3,062	0.17	12,689	0.71
1280	其他流動資產		146	0.01	5,250	0.30	21xx	流動負債合計		491,301	27.86	378,566	21.30
1286	遞延所得稅資產-流動	二及四.17	28,762	1.63	29,455	1.66		長期付息負債					
1291	受限制資產-流動	六	6,852	0.39	4,615	0.26	2420	銀行長期借款	四.9及六	100,243	5.68	184,658	10.39
11xx	流動資產合計		1,345,877	76.33	1,349,844	75.95		其他負債					
	基金及投資	二及四.6					2810	應計退休金負債	二及四.10	36,745	2.09	28,206	1.59
1480	以成本衡量之金融資產-非流動		5,000	0.28	5,000	0.28	2820	存入保證金		1,300	0.07	337	0.02
14xx	基金及投資合計		5,000	0.28	5,000	0.28	28xx	其他負債合計		38,045	2.16	28,543	1.61
	固定資產	二、四.7及六						負債合計		629,589	35.70	591,767	33.30
1501	土地		220,863	12.52	220,863	12.43	3110	股東權益					
1521	房屋及建築		102,596	5.82	101,260	5.70		普通股股本	四.11	476,000	26.99	476,000	26.78
1531	機器設備		73,518	4.17	75,174	4.23		資本公積					
1537	模具設備		156,560	8.88	152,846	8.60	3211	普通股股票溢價	四.14	668,000	37.88	668,000	37.59
1551	運輸設備		4,180	0.24	6,849	0.39	3220	庫藏股票交易	四.13	82	-	82	-
1561	辦公設備		24,027	1.36	21,047	1.18	3271	員工認股權	四.12	1,304	0.08	175	0.01
1631	租賃改良		10,559	0.60	9,462	0.52	32xx	資本公積合計		669,386	37.96	668,257	37.60
15x1	成本合計		592,303	33.59	587,501	33.05		保留盈餘					
15x9	減:累計折舊		(228,247)	(12.94)	(208,359)	(11.72)	3310	法定盈餘公積	四.15	29,801	1.69	26,986	1.52
1672	預付設備款		9,444	0.53	1,165	0.07	3320	特別盈餘公積		20,492	1.16	38,358	2.16
15xx	固定資產淨額		373,500	21.18	380,307	21.40	3350	未分配盈餘	四.16	7,203	0.41	28,452	1.60
	無形資產						33xx	保留盈餘合計		57,496	3.26	93,796	5.28
1750	電腦軟體成本	二	3,915	0.22	5,946	0.34		股東權益其他調整項目					
1760	商譽	二	-	-	381	0.02	3420	累積換算調整數	二	(36,231)	(2.05)	(20,492)	(1.15)
1770	遞延退休金成本	二及四.10	23,655	1.34	17,456	0.98	3480	庫藏股票	二及四.13	(35,963)	(2.04)	(35,963)	(2.03)
17xx	無形資產合計		27,570	1.56	23,783	1.34	34xx	股東權益其他調整項目合計		(72,194)	(4.09)	(56,455)	(3.18)
	其他資產						361x	母公司股東權益合計		1,130,688	64.12	1,181,598	66.48
1820	存出保證金		9,811	0.56	12,266	0.69		少數股權		3,054	0.18	3,966	0.22
1860	遞延所得稅資產-非流動	二及四.17	1,573	0.09	1,611	0.09		股東權益合計		1,133,742	64.30	1,185,564	66.70
1887	受限制資產-非流動	六	-	-	4,520	0.25		負債及股東權益總計		\$1,763,331	100.00	\$1,777,331	100.00
18xx	其他資產合計		11,384	0.65	18,397	1.03							
	資產總計		\$1,763,331	100.00	\$1,777,331	100.00							

(請參閱合併財務報表附註)

董事長:葉國荃



經理人:陳榮輝



會計主管:陳健南





精聯股份有限公司

民國一〇一一年一月三十一日
及民國一〇一〇年十二月三十一日
(僅經核閱,未依一般公認審計準則查核)
(金額除每股盈餘外,均以新台幣仟元為單位)

代碼	項目	附註	一〇一一年度		一〇一〇年度	
			金額	%	金額	%
4000	營業收入	二及五				
4110	銷貨收入	二、四.21及五	\$1,899,702	96.80	\$2,084,168	98.09
4170	減:銷貨退回		(15,571)	(0.79)	(3,563)	(0.16)
4190	銷貨折讓		(168)	(0.01)	(116)	(0.01)
	銷貨收入淨額		1,883,963	96.00	2,080,489	97.92
4610	勞務收入		78,553	4.00	44,213	2.08
	營業收入淨額		1,962,516	100.00	2,124,702	100.00
5000	營業成本	二、四.19及五	1,347,056	68.64	1,432,042	67.40
5910	營業毛利		615,460	31.36	692,660	32.60
6000	營業費用	二、四.19及五				
6100	推銷費用		387,776	19.76	378,184	17.80
6200	管理及總務費用		108,818	5.54	146,684	6.90
6300	研究發展費用		114,719	5.85	151,462	7.13
	營業費用合計		611,313	31.15	676,330	31.83
6900	營業淨利		4,147	0.21	16,330	0.77
7100	營業外收入及利益					
7110	利息收入		1,762	0.09	2,822	0.13
7120	投資收益		-	0.00	-	0.00
7121	權益法認列之投資收益淨額	二及四.6	-	-	328	0.02
7130	處分固定資產利益(淨額)	二	-	0.00	-	0.00
7122	股利收入		56	-	-	-
7140	處分投資利益		-	-	1,106	0.05
7160	兌換利益淨額	二	-	-	9,891	0.47
7210	租金收入		517	0.03	558	0.03
7250	壞帳轉回利益		1,482	0.07	493	0.02
7310	金融資產評價利益	二及四.2	6,860	0.35	4,546	0.21
7480	什項收入		11,534	0.59	4,318	0.20
	營業外收入及利益合計		22,211	1.13	24,062	1.13
7500	營業外費用及損失					
7510	利息支出		2,386	0.12	2,094	0.10
7521	採權益法認列之投資損失淨額	二	350	0.02	-	-
7530	處分固定資產損失淨額	二	250	0.01	506	0.02
7540	處分投資損失	二及四.5	401	0.02	-	-
7560	兌換損失淨額	二	3,099	0.16	-	-
7650	金融負債評價損失	二及四.2	3,516	0.18	5,207	0.25
7880	什項支出		886	0.04	2,361	0.11
	營業外費用及損失合計		10,888	0.55	10,168	0.48
7900	繼續營業單位稅前淨利		15,470	0.79	30,224	1.42
8111	所得稅費用	二及四.17	(8,774)	(0.45)	(1,133)	(0.05)
9600	合併總淨利		\$6,696	0.34	\$29,091	1.37
	歸屬于:					
9601	母公司股東		\$7,065		\$28,153	
9602	少數股權		(369)		938	
9600	合併總淨利		\$6,696		\$29,091	
	每股盈餘(單位:新台幣元)	二及四.18	稅前	稅後	稅前	稅後
9750	歸屬於母公司股東 基本每股盈餘		\$0.33	\$0.15	\$0.68	\$0.60
9850	稀釋每股盈餘		\$0.33	\$0.15	\$0.68	\$0.60

(請參閱合併財務報表附註)

董事長:葉國登



經理人:陳榮輝



會計主管:陳健南





精聯股份有限公司
 民國一〇〇一年一月三十一日
 及民國一〇〇一年一月三十一日

單位:新台幣仟元

項目	股本				資本公積			保留盈餘			股東權益其他調整項目		母公司股東	少數股權	合計
	普通股股本	股票溢價	庫藏股交易	員工認股權	法定盈餘公積	特別盈餘公積	未分配盈餘	累積換算調整數	庫藏股	權益合計					
民國一〇〇一年一月一日餘額	\$476,000	\$668,000	\$82	\$-	\$16,905	\$-	\$102,361	\$(38,358)	\$(35,963)	\$1,189,027	\$3,481	\$1,192,508			
民國九十九年度盈餘分配：															
提列法定盈餘公積	-	-	-	-	10,081	-	(10,081)	-	-	-	-	-			
提列特別盈餘公積	-	-	-	-	-	38,358	(38,358)	-	-	-	-	-			
發放現金股利	-	-	-	-	-	-	(53,623)	-	-	(53,623)	-	(53,623)			
員工認股權酬勞成本	-	-	-	175	-	-	-	-	-	175	-	175			
民國一〇〇一年度淨利(註)	-	-	-	-	-	-	28,153	-	-	28,153	938	29,091			
採權益法之長期股權投資累積換算調整數	-	-	-	-	-	-	-	17,866	-	17,866	-	17,866			
少數股權變動數	-	-	-	-	-	-	-	-	-	-	(453)	(453)			
民國一〇〇一年十二月三十一日餘額	476,000	668,000	82	175	26,986	38,358	28,452	(20,492)	(35,963)	1,181,598	3,966	1,185,564			
民國一〇〇一年度盈餘分配：															
提列法定盈餘公積	-	-	-	-	2,815	-	(2,815)	-	-	-	-	-			
迴轉特別盈餘公積	-	-	-	-	-	(17,866)	17,866	-	-	-	-	-			
發放現金股利	-	-	-	-	-	-	(43,365)	-	-	(43,365)	-	(43,365)			
員工認股權酬勞成本	-	-	-	1,129	-	-	-	-	-	1,129	-	1,129			
民國一〇〇一年度淨利	-	-	-	-	-	-	7,065	-	-	7,065	(369)	6,696			
採權益法之長期股權投資累積換算調整數	-	-	-	-	-	-	-	(15,739)	-	(15,739)	-	(15,739)			
少數股權變動數	-	-	-	-	-	-	-	-	-	-	(543)	(543)			
民國一〇〇一年十二月三十一日餘額	\$476,000	\$668,000	\$82	\$1,304	\$29,801	\$20,492	\$7,203	\$(36,231)	\$(35,963)	\$1,130,688	\$3,054	\$1,133,742			

註:員工紅利2,099仟元及董監酬勞839仟元已於民國一〇〇一年度損益表中扣除。

(請參閱合併財務報表附註)

董事長:葉國荃



經理人:陳榮輝



會計主管:陳健南



精聯電訊股份有限公司及子公司

民國一〇一一年一月三十一日
及民國一〇〇〇年一月三十一日

單位:新台幣仟元

項目	一〇一一年度	一〇〇〇年度	項目	一〇一一年度	一〇〇〇年度
營業活動之現金流量：			投資活動之現金流量：		
合併總淨利	\$6,696	\$29,091	出售待處分長期股權投資價款	\$741	\$3,398
調整項目：			購置固定資產	(22,310)	(36,087)
折舊	27,783	31,792	處分固定資產價款	918	178
各項攤提	4,163	11,905	商譽增加	-	(381)
處分固定資產淨損失	250	506	購置無形資產	(2,132)	(3,330)
採權益法認列之投資損失(收益)淨額	350	(328)	存出保證金減少(增加)	2,455	(2,253)
處分投資損失(收益)淨額	401	(1,106)	受限制資產減少(增加)	2,283	(2,835)
員工認股權酬勞成本	1,129	175	投資活動之淨現金流出	(18,045)	(41,310)
遞延所得稅費用(利益)	731	(12,980)	融資活動之現金流量：		
公平價值變動列入損益之金融資產—流動減少	1,358	308	短期借款增加	40,000	-
應收票據淨額減少	570	15,193	長期借款(減少)增加	(79,640)	104,705
應收帳款淨額(增加)減少	(15,086)	77,845	存入保證金增加	963	175
應收帳款—關係人淨額減少(增加)	182	(92)	發放現金股利	(43,365)	(53,623)
其他應收款增加	(13,084)	(146)	少數股權減少	(543)	(453)
存貨淨額增加	(26,977)	(57,679)	融資活動之淨現金流(出)入	(82,585)	50,804
預付款項(增加)減少	(9,857)	5,576	匯率影響數	(15,542)	17,591
其他流動資產減少	5,104	2,753	本期現金及約當現金(減少)增加數	(62,159)	9,207
遞延退休金成本(增加)減少	(6,199)	9,120	期初現金及約當現金餘額	274,219	265,012
公平價值變動列入損益之金融負債—流動增加(減少)	853	(221)	期末現金及約當現金餘額	\$212,060	\$274,219
應付票據(減少)增加	(602)	372	現金流量資訊之補充揭露：		
應付帳款增加(減少)	74,969	(109,975)	本期支付利息	\$2,386	\$2,094
應付所得稅(減少)增加	(957)	3,701	本期支付所得稅	\$8,247	\$11,896
應付費用增加(減少)	6,205	(15,759)	不影響現金流量之投資及融資活動：		
其他應付款項(減少)增加	(2,881)	3,241	一年內到期之長期借款	\$45,869	\$41,094
其他流動負債減少	(9,627)	(5,108)			
應計退休金負債增加(減少)	8,539	(6,062)			
營業活動之淨現金流入(出)	54,013	(17,878)			

(請參閱合併財務報表附註)

董事長:葉國荃



經理人:陳榮輝



會計主管:陳健南





精聯電訊股份有限公司及子公司

民國一〇〇年一月三十一日
及民國九十九年一月三十一日

單位:新台幣仟元

項目	一〇〇年度	九十九年度	項目	一〇〇年度	九十九年度
營業活動之現金流量：			投資活動之現金流量：		
合併總淨利	\$29,091	\$101,041	採權益法之被投資公司現金減資退回股款	\$-	\$3,000
調整項目：			出售待處分長期股權投資價款	3,398	-
折舊	31,792	31,813	以成本衡量之金融資產增加	-	(5,000)
各項攤提	11,905	17,375	購置固定資產	(36,087)	(36,155)
處分固定資產淨損失	506	292	處分固定資產價款	178	-
採權益法認列之投資收益淨額	(328)	(153)	商譽增加	(381)	-
處分投資收益	(1,106)	-	購置無形資產	(3,330)	(2,607)
員工酬勞成本	175	85	存出保證金(增加)減少	(2,253)	350
遞延所得稅(利益)費用	(12,980)	4,658	長期應收款減少	-	3,282
公平價值變動列入損益之金融資產-流動減少(增加)	308	(1,125)	受限制資產增加	(2,835)	(6,300)
應收票據淨額減少	15,193	1,105	投資活動之淨現金流出	(41,310)	(43,430)
應收帳款淨額減少(增加)	77,845	(150,360)	融資活動之現金流量：		
應收帳款一關係人淨額(增加)減少	(92)	1	長期借款增加	104,705	121,047
其他應收款(增加)減少	(146)	936	存入保證金增加(減少)	175	(2,934)
存貨淨額增加	(57,679)	(142,821)	發放現金股利	(53,623)	(46,592)
預付款項減少(增加)	5,576	(14,361)	買入庫藏股	-	(37,334)
其他流動資產減少(增加)	2,753	(2,734)	員工認購庫藏股	-	1,368
退休金成本減少	9,120	-	少數股權(減少)增加	(453)	87
公平價值變動列入損益之金融負債-流動(減少)增加	(221)	302	融資活動之淨現金流入	50,804	35,642
應付票據增加(減少)	372	(366)	匯率影響數	17,591	(45,167)
應付帳款(減少)增加	(109,975)	69,137	本期現金及約當現金增加(減少)數	9,207	(111,094)
應付所得稅增加	3,701	3,724	期初現金及約當現金餘額	265,012	376,106
應付費用(減少)增加	(15,759)	18,882	期末現金及約當現金餘額	\$274,219	\$265,012
其他應付款項增加	3,241	-	現金流量資訊之補充揭露：		
其他流動負債(減少)增加	(5,108)	1,690	本期支付利息	\$2,094	\$580
應計退休金負債(減少)增加	(6,062)	2,740	本期支付所得稅	\$11,896	\$27,109
營業活動之淨現金流出	(17,878)	(58,139)	不影響現金流量之投資及融資活動：		
			一年內到期之長期借款	\$41,094	\$21,389

(請參閱合併財務報表附註)

董事長:葉國荃



經理人:陳榮輝



會計主管:陳健南



精聯電子股份有限公司及子公司
合併財務報表附註
民國一〇一年十二月三十一日
及民國一〇〇年十二月三十一日
(金額除另予註明外，均以新台幣仟元為單位)

一、公司沿革及業務

本公司係為因應精技電腦股份有限公司進行組織重整及專業分工以提高競爭力及經營績效，依企業併購法規定，以民國九十七年一月一日為分割基準日，將精技電腦股份有限公司自動資料收集相關產品及服務事業部之相關營業價值計900,000仟元分割讓予本公司，本公司同時以每一普通股22.5元發行新股40,000仟股予精技電腦股份有限公司。本公司主要從事開發、製造、行銷「自動資料收集產品」及相關業務。

本公司之母公司及最終母公司均為精技電腦股份有限公司。

本公司與子公司於民國一〇一年及一〇〇年十二月三十一日之員工人數分別為430人及432人。

二、重要會計政策之彙總說明

本合併財務報表係依照證券發行人財務報告編製準則暨一般公認會計原則編製。重要會計政策彙總說明如下：

1. 合併概況

(1) 母公司：精聯電子股份有限公司。

(2) 列入合併財務報表編製個體內之子公司如下：

投資公司 名稱	子公司名稱	業務性質	所持股權百分比	
			101.12.31	100.12.31
本公司	Unitech America Ventures Inc. (簡稱：UAV)	財務信託控股等投資業務	100.00%	100.00%
本公司	Unitech Europe Ventures Inc. (簡稱：UEV)	財務信託控股等投資業務	100.00%	100.00%
本公司	Unitech Japan Holding Inc. (簡稱：UJH)	財務信託控股等投資業務	100.00%	100.00%

精聯電子股份有限公司及其子公司合併財務報表附註(續)
(金額除另予註明外，均以新台幣千元為單位)

投資公司 名稱	子公司名稱	業務性質	所持股權百分比	
			101.12.31	100.12.31
本公司	Unitech Asia Ventures Inc. (簡稱：UCV)	財務信託控股等投資業務	100.00%	100.00%
UAV	Unitech America Holding Inc. (簡稱：UAH)	財務信託控股等投資業務	100.00%	100.00%
UAH	Unitech America Inc. (簡稱：UTA)	美洲資料收集產品研發、 銷售	100.00%	100.00%
UEV	Unitech Europe Holding Inc. (簡稱：UEH)	財務信託控股等投資業務	100.00%	100.00%
UEH	Unique Technology Europe B.V. (簡稱：UTI)	歐洲資料收集產品之銷售	100.00%	100.00%
UJH	Unitech Japan Co., Ltd. (簡稱：UTJ)	日本資料收集產品之銷售	85.57%	85.57%
UCV	Unitech Industries Holding Inc. (簡稱：UIH)	財務信託控股等投資業務	100.00%	100.00%
UIH	廈門精瑞電腦有限公司 (簡稱：精瑞電腦)	中國大陸資料收集產品、 銷售	100.00%	100.00%
UIH	上海精際國際貿易有限公司 (簡稱：精際國際)	國際貿易、轉口貿易	100.00%	100.00%

- (3) 列入合併財務報表子公司之增減變動情形：不適用。
- (4) 當母公司未直接或間接持有被投資公司超過半數有表決權股份，但將被投資公司視為子公司時，母公司與子公司關係之本質：不適用。
- (5) 投資公司直接或間接持有被投資公司超過半數有表決權股份或潛在表決權，但未構成控制之原因：不適用。
- (6) 未列入合併財務報表之子公司名稱、持有股權百分比及未合併之原因：不適用。
- (7) 為配合合併財務報表基準日，子公司合併年度起迄日之調整、處理方式及差異原因：不適用。
- (8) 國外子公司營業之特殊風險：不適用。

精聯電子股份有限公司及其子公司合併財務報表附註(續)
(金額除另予註明外，均以新台幣千元為單位)

- (9) 子公司將資金移轉予母公司之能力受有重大限制者(例如：借款合同或法令要求等)，該限制之本質與程度。前項資金移轉之方式包括發放現金股利、償付貸款或償付墊款等方式：不適用。
- (10) 子公司持有母公司發行證券之內容：不適用。
- (11) 子公司發行轉換公司債及新股之有關資料：不適用。

2. 合併報表編製原則

合併財務報表係依財務會計準則公報第七號之規定編製，合併財務報表編製個體間之往來交易於編製合併財務報表時予以沖銷。其他少數股權股東持有列入合併財務報表個體之投資股份，列於少數股權項下。對於取得子公司之成本與子公司股權淨值之差異所產生之合併借項中屬商譽部分自民國九十五年一月一日起不再攤銷，其他差額比照財務會計準則公報第二十五號「企業合併－購買法之會計處理」有關收購成本分攤之步驟予以分析處理。

凡持有被投資公司有表決權股份(包括本公司及子公司所持有目前已可執行或轉換之潛在表決權)比率超過百分之五十，或有下列情況之一者，視為對被投資公司具有控制能力，構成母子公司關係，除依權益法評價外，並編製合併財務報表。

- (1) 與其他投資人約定下，具超過半數之有表決權股份之能力。
- (2) 依法令或契約約定，可操控公司之財務、營運及人事方針。
- (3) 有權任免董事會(或約當組織)超過半數之主要成員，且公司之控制操控於該董事會(或約當組織)。
- (4) 有權主導董事會(或約當組織)超過半數之投票權，且公司之控制操控於該董事會(或約當組織)。
- (5) 其他具有控制能力者。

3. 會計估計

公司管理階層編製財務報表時，為符合一般公認會計原則之要求，必須作重要之會計估計和假設，此項會計估計和假設會影響資產負債表日資產及負債之金額、或有資產和負債之揭露及財務報表期間收入和費用之金額，惟實際結果與此項估計可能存在差異。

精聯電子股份有限公司及其子公司合併財務報表附註(續)
(金額除另予註明外，均以新台幣千元為單位)

4. 資產與負債區分流動與非流動之標準

流動資產為預期於一年內變現或耗用之資產，資產不屬於流動資產者為非流動資產。流動負債為預期將於一年內清償之負債，負債不屬於流動負債者為非流動負債。

5. 外幣交易

本公司之交易事項係以新台幣為記帳單位，子公司之交易事項中，UAV、UAH及UTA係以美金，UEV、UEH及UTI係以歐元，UJH及UTJ係以日幣，UCV、UIH、精瑞電腦及精際國際係以人民幣為記帳單位。以外幣為計價基準之交易事項係按交易發生時之匯率折算當地國之貨幣金額入帳。外幣交易日與結清日係在同一會計期間時，其外幣債權或債務於收取或償付，因匯率變動所發生之兌換損失或利益列為當年度之損益。交易發生日與結清日分屬不同會計期間時，外幣債權或債務則按資產負債表日之即期匯率予以調整，因調整而發生之兌換差額其屬外幣長期股權投資者，列為累積換算調整數，作為股東權益之調整項目；其屬外幣資產負債者則列為當期損益。

本公司依財務會計準則公報第十四號「外幣換算之會計處理準則」之規定，將外幣非貨幣性資產或負債按交易日之歷史匯率衡量；但以公平價值衡量之外幣非貨幣性資產或負債，則按資產負債表日即期匯率換算，如屬公平價值變動認列為當期損益者，兌換差額則認列為當期損益；如屬公平價值變動認列為股東權益調整項目者，兌換差額則認列為股東權益其他調整項目。

6. 外幣財務報表之轉換

國外子公司財務報表轉換時，所有資產、負債科目均按資產負債表之之匯率換算，損益科目按加權平均匯率換算。換算產生之差額列入「累積換算調整數」，作為股東權益之調整項目。

7. 約當現金

約當現金係指隨時可轉換成定額現金且即將到期而其利率變動對其價值影響甚少之短期投資，通常包括自投資日起三個月內到期或清償之國庫券、商業本票及銀行承兌匯票等。

8. 金融資產及金融負債

依財務會計準則公報第三十四號「金融商品之會計處理準則」及證券發行人財務報告編製準則之規定將金融資產分類為公平價值變動列入損益之金融資產及以成本衡量之金融資產。金融負債為公平價值變動列入損益之金融負債。

購買或出售之金融資產及負債，採交易日(即決定購買或出售金融資產及負債的日期)會計處理。金融資產及金融負債於原始認列時以公平價值加計取得或發行之交易成本衡量。

(1) 公平價值變動列入損益之金融資產及負債

對於取得及發生之主要目的為短期內出售或再買回之交易目的金融資產、負債及非避險工具之衍生性商品分類為公平價值變動列入損益之金融資產及負債。

續後評價係以公平價值衡量且公平價值變動認列於當期損益。上市(櫃)公司股票、可轉換公司債及封閉型基金係以資產負債表日公開市場之收盤價為公平價值；開放型基金則按資產負債表日每單位受益憑證淨資產價值為公平價值。

(2) 以成本衡量之金融資產

對無法可靠衡量公平價值之權益商品投資，包括未上市、未上櫃及興櫃股票，係以原始認列之成本衡量。若有減損之客觀證據，則認列減損損失，此減損金額不予迴轉。

9. 金融資產及負債之除列

(1) 金融資產

對於構成金融資產或部分金融資產之合約權利喪失控制時，即除列該金融資產或部分金融資產。當本公司移轉全部或部分金融資產且放棄對金融資產之控制時，於交換所收取對價之範圍內視為出售。當金融資產之移轉未符合喪失控制之條件時，本公司則視該移轉交易為擔保付款，再取得資產之權利非屬衍生性金融商品。

精聯電子股份有限公司及其子公司合併財務報表附註(續)
(金額除另予註明外，均以新台幣千元為單位)

(2) 金融負債

金融負債於合約規定之義務解除、取消或到期而使金融負債消滅時，除列全部或部分金融負債。當本公司自相同債權人以幾乎不相同條件交換既有之金融負債，或將既有負債條件進行大幅修改，並同時承擔新金融負債，該種交換或修改視為除列既有負債並同時認列新負債，差額計入當期損益。

10. 衍生性金融商品

本公司及子公司從事遠期外匯合約之衍生性金融商品交易，以規避匯率變動風險。此類衍生性金融商品原始認列與續後衡量皆以公平價值為基礎，當公平價值為正時則認列為資產，為負時則認列為負債。

當不符合避險會計之條件時，衍生性金融商品公平價值變動部分則認列為當期損益。

11. 應收款項之減損評估

本公司及子公司應收款項之減損評估係首先確認是否存在客觀證據顯示重大個別應收款項發生減損，重大個別應收款項存在客觀證據顯示發生減損者，應個別評估其減損金額，其餘存在客觀證據顯示發生減損之非屬重大之應收款項，以及無減損客觀證據之應收款項，將具類似信用風險特徵者納入群組，分別評估該組資產之減損。

12. 存 貨

存貨係以成本與淨變現價值孰低評價，在比較成本與淨變現價值孰低時，採逐項比較法。

成本係為使存貨達到可供銷售或可供生產之狀態及地點所產生之成本，其中原物料係以實際進貨成本，採加權平均法計算；在製品包括直接原料、直接人工及製造費用(固定製造費用係以正常產能分攤)，採加權平均法計算。

淨變現價值則指在正常情況下，估計售價減除至完工尚需投入之成本及銷售費用後之餘額。

13. 待處分長期股權投資

符合待出售條件之長期股權投資，應採帳面價值與淨公平價值孰低者評價。

14. 採權益法之長期股權投資

- (1) 對持有被投資公司有表決權股份百分之二十以上或具有重大影響力者，採權益法評價，投資當日之投資成本與股權淨值之差額，比照財務會計準則公報第二十五號「企業合併－購買法之會計處理」有關收購成本分攤之步驟予以分析處理，其中屬於商譽部份不得攤銷。
- (2) 對被投資公司之債權及投資很有可能已發生損失，其損失金額大於依持股比例所承認之投資損失時，則應估列損失數額，並以投資損失處理，其損失若大於長期投資帳面價值則沖減至零為止，不足數以其他負債－長期投資貸項列帳。
- (3) 出售長期股權投資時，應以售價與該投資帳面價值之差額，作為長期股權投資處分損益，帳上如有因長期股權投資所產生之資本公積或其他股東權益調整項目餘額時，應按出售比例轉列為當期損益。但若係為以前年度因被投資公司處分固定資產之利益減除有關所得稅後之淨額，按約當持股比例由保留盈餘轉列者，於出售長期股權投資時，應將該資本公積按出售比例轉回保留盈餘。
- (4) 與採權益法評價之被投資公司因相互交易所產生之未實現毛利及其迴轉係依照財務會計準則公報第五號規定處理。

15. 固定資產

- (1) 固定資產係以取得成本為評價基礎。重大之更新或改良，作為資本支出，經常性之維護及修理則列為當期費用。
- (2) 折舊依估計耐用年限，以平均法計提，耐用年限如下：

項 目	耐用年數
房屋及建築	10-55年
機器設備	3-7年
模具設備	2-4年
運輸設備	5年
辦公設備	3-5年
租賃改良	3年

大陸子公司固定資產折舊係依估計耐用年數，預留10%殘值，採直線法計算提列。

精聯電子股份有限公司及其子公司合併財務報表附註(續)
(金額除另予註明外，均以新台幣千元為單位)

- (3) 已屆耐用年限目前尚在使用之資產，以其殘值並按估計剩餘可使用之耐用年限繼續提列折舊至折足為止。適用財務會計準則公報第三十五號「資產減損之會計處理準則」後，固定資產之帳面價值除以成本減累計折舊決定外，尚須考量累計減損。
- (4) 處分固定資產利益及損失依照相關規定，分別列為當年度之營業外收入及利益及營業外費用及損失項下。

16. 無形資產

無形資產為電腦軟體成本，依財務會計準則公報第三十七號「無形資產之會計處理準則」，係以成本衡量按直線法分三年至七年平均攤銷。無形資產於原始認列後，以其成本減除累計攤銷及累計減損損失後之金額作為帳面價值。有限耐用年限之無形資產可攤銷金額於耐用年限期間，按合理而有系統之方法攤銷；並於有減損跡象時，進行減損測試。

17. 商譽

係投資成本與編製合併報表子公司股權淨值差異。

18. 退休金

- (1) 本公司之退休金，係依勞工退休金條例規定，採確定提撥制。本公司每月負擔之員工退休金提撥率，不得低於員工每月薪資百分之六。國外子公司員工退休辦法係依當地法令規定辦理。
- (2) 因本公司係因分割受讓而成立，針對自精技電腦股份有限公司受讓之員工，若原係選擇適用「勞動基準法」者，則依下列規定處理：
 - ① 本公司依照財務會計準則公報第十八號「退休金會計處理準則」，以民國九十七年一月一日為衡量日完成精算，其累積給付義務超過退休金資產公平價值部分，於資產負債表認列最低退休金負債，並自民國九十七年一月一日起認列淨退休金成本，有關未認列過渡性淨給付義務，前期服務成本與員工退休金損益，係按十五年採直線法攤銷。
 - ② 本公司訂有職工退休辦法，按一定比率提撥退休準備金，該項退休金係撥交勞工退休準備金監督委員會專戶儲存及支用，由於此項退休準備金與本公司完全分離，故未包含於財務報表中。
 - ③ 國外子公司依當地法令提列退休金費用。

19. 所得稅

- (1) 本公司所得稅之會計處理係依財務會計準則公報第二十二號「所得稅之會計處理準則」之規定，作跨期間與同期間之所得稅分攤。將可減除暫時性差異、虧損扣抵、所得稅抵減及應課稅暫時性差異所產生之所得稅影響數，認列為遞延所得稅資產或負債。同時將遞延所得稅資產或負債，依據其所屬資產負債科目性質或預期實現期間之長短，劃分為流動或非流動項目估列入帳。無相關之資產負債者，依預期迴轉期間之長短劃分為流動或非流動。另對遞延所得稅資產評估其可能實現性，設置備抵評價科目，以淨額列於資產負債表。
- (2) 本公司所得稅抵減之會計處理係依財務會計準則公報第十二號「所得稅抵減之會計處理準則」之規定處理，因研究發展支出所產生之所得稅抵減採當期認列法處理。
- (3) 以前年度溢、低估之所得稅，列為當年度所得稅費用之調整項目。
- (4) 本公司未分配盈餘加徵百分之十營利事業所得稅部分，於股東會決議分配盈餘之日列為當期費用。
- (5) 本公司依「所得基本稅額條例」規定計算基本稅額，並與按所得稅法規定計算之應納稅額兩者相較擇其高者估列為當期所得稅。另本公司於評估遞延所得稅資產可實現性時，亦將未來年度應納之最低所得稅稅額納入考量。
- (6) 合併子公司之所得稅依各該國法律，應以各公司主體為申報單位，不得合併申報。合併公司之所得稅費用即為合併報表編製主體之各公司所得稅費用之合計數。

20. 庫藏股票

本公司依「上市上櫃公司買回本公司股份辦法」買回已發行股票作為庫藏股票，預計三年內轉讓給員工。買回時所支付之成本借記「庫藏股票」科目，庫藏股票之帳面價值按股票種類(普通股或特別股)及其收回原因依加權平均法分別計算，列為股東權益減項。

庫藏股票處分價格高於帳面價值，其差額列為資本公積—庫藏股票交易；處分價格低於帳面價值，其差額則沖抵同種類庫藏股票之交易所產生之資本公積，如有不足，則借記保留盈餘。庫藏股票之帳面價值採加權平均並依收回原因分別計算。

精聯電子股份有限公司及其子公司合併財務報表附註(續)
(金額除另予註明外，均以新台幣千元為單位)

庫藏股票註銷時，按股權比例借記資本公積—股票發行溢價與股本，其帳面價值如高於面值與股票發行溢價之合計數時，其差額則沖抵同種類庫藏股票所產生之資本公積，如有不足，則沖抵保留盈餘；其帳面價值低於面值與股票發行溢價之合計數者，則貸記同種類庫藏股票交易所生之資本公積。

庫藏股轉讓員工時，依財務會計準則公報第三十九號「股份基礎給付之會計處理準則」、財團法人中華民國會計研究發展基金會發布之(96)基秘字第266號函及(98)基秘字第111號函之規定處理。

21. 收入之認列

本公司及子公司係於貨物之所有權及顯著風險移轉予客戶時認列銷貨收入，因其獲利過程大部分已完成，且已實現或可實現。

銷貨收入係按與買方所協議交易對價(考量商業折扣及數量折扣後)之公平價值衡量；惟銷貨收入之對價為一年期以內之應收款時，其公平價值與到期值差異不大且交易量頻繁，則不按設算利率計算公平價值。

22. 資產減損

本公司及子公司於每一資產負債表日評估所有適用三十五號公報之資產是否有減損跡象，如有減損跡象，則進行減損測試，依公報規定以個別資產或資產所屬之現金產生單位進行測試。減損測試結果如資產(或資產所屬現金產生單位)之帳面價值大於可回收金額，則須認列減損損失，而可回收金額則為淨公平價值及使用價值之較高者；反之，若於資產負債表日有證據顯示資產於以前年度認列之減損損失可能已不存在或減少時，應重新評估可回收金額，若可回收金額因資產之估計服務潛能變動而增加時，減損應予迴轉，惟迴轉後帳面價值不可超過資產在未認列減損損失情況下，減除應提列折舊或攤銷後之帳面價值。

另外，已分攤商譽之現金產生單位或群組，不論有無減損跡象，定期於每年進行減損測試。減損測試結果如現金產生單位或群組之帳面價值(包含商譽之帳面價值)大於可回收金額，則須認列減損損失，認列減損時，商譽先行減除，減除不足之數再依帳面價值之相對比例分攤至商譽以外之其他資產。商譽之減損，一經認列，嗣後不得以任何理由迴轉。

減損損失及減損迴轉利益列為營業外收支。

23. 每股盈餘

基本每股盈餘計算係以屬普通股股東之本期淨利除以當期普通股流通在外加權平均股數為準。稀釋每股盈餘之計算係以屬普通股股東之本期淨利，調整具有稀釋作用之潛在普通股之股利、具有稀釋作用之潛在普通股於本期已認列之利息費用及具稀釋作用之潛在普通股因轉換而產生之任何其他收入與費用之變動後，除以當期普通股平均流通在外股數及具有稀釋作用之潛在普通股轉換為普通股之加權平均流通在外股數計算之，若有無償配股者則在計算以往一會計期間之基本每股盈餘及稀釋每股盈餘時，應追溯調整。

24. 員工分紅及董監酬勞

本公司依財團法人中華民國會計研究發展基金會於民國九十六年三月十六日發布之(96)基秘字第052號函之規定，員工分紅及董監酬勞應視為費用，而非盈餘之分配。

25. 股份基礎給付

本公司提供予員工之認股權計畫，係權益交割之股份基礎給付交易，依財務會計準則公報第三十九號「股份基礎給付之會計處理準則」(以下簡稱三十九號公報)之規定處理。

依三十九號公報規定，股份基礎給付協議依給與日所給與權益商品公平價值衡量，而公平價值係採用合適之評價模型，計算給與日所給與權益商品之公平價值。

本公司權益交割之股份基礎給付交易之對象為本公司及子公司員工，該等交易所取得之商品或勞務依照三十九號公報之規定，以所給與認股權公平價值衡量其公平價值，並據以認列相對之權益增加。當所給與之權益商品無既得條件之限制時，屬立即既得，於給與日認列所取得之勞務，並認列相對之權益增加；若係在特定期間內完成服務後方屬既得，則於既得期間認列所取得之勞務，並認列相對權益之增加。

本公司評估認股權公平價值時，不考慮市價條件以外之既得條件；但於調整用以衡量交易金額之認股權數量時，則考量市價條件以外之既得條件，在既得期間，以對預期給與認股權之最佳估計數量為基準，認列所取得商品或勞務之金額，後續資訊顯示預期既得之認股權數量與原估計不同時，則修正原估計數量，最後認列所取得商品或勞務之金額，以實際給與之認股權數量為準，但如附有市價條件者，無論市價條件是否達成，在已符合所有其他既得條件之情況下，應予認列。

精聯電子股份有限公司及其子公司合併財務報表附註(續)
(金額除另予註明外，均以新台幣千元為單位)

26. 營運部門資訊

部門係同時符合下列特性之企業組成單位：(1)從事可獲得收入並發生費用之經營活動、(2)營運結果定期由企業之營運決策者複核，以制定分配予該部門資源之決策，並評估該部門之績效、(3)具個別分離之財務資訊。

三、會計變動之理由及其影響

營運部門資訊

本公司及子公司自民國一〇〇年一月一日起，採用新發布財務會計準則公報第四十一號「營運部門資訊之揭露」之規定處理營運部門資訊之揭露，該號公報係取代財務會計準則公報第二十號「部門別財務資訊之揭露」。

四、重要會計科目之說明

1. 現金及約當現金

(1) 現金及約當現金包括：

	101.12.31	100.12.31
庫存現金	\$543	\$556
銀行存款	196,201	242,172
定期存款	15,316	31,491
合計	<u>\$212,060</u>	<u>\$274,219</u>

(2) 上列現金及約當現金並無提供質押擔保之情事，已質押之銀行存款業已轉列受限制資產項下，相關質押擔保情形請參閱財務報表附註六。

2. 公平價值變動列入損益之金融資產/負債—流動

(1) 本公司及子公司分類為交易目的之金融商品相關資訊如下：

	101.12.31	100.12.31
交易目的之金融資產		
遠期外匯合約	\$2	\$1,360

精聯電子股份有限公司及其子公司合併財務報表附註(續)
(金額除另予註明外，均以新台幣千元為單位)

	101.12.31	100.12.31
交易目的之金融負債		
遠期外匯合約	\$946	\$93

- (2) 本公司及子公司從事遠期外匯衍生性金融商品交易，主要係為規避因匯率波動所產生之風險。本公司之財務避險策略係以規避因交易產生之外幣計價資產、負債淨曝險部位損益。

本公司及子公司截至民國一〇一年及一〇〇年十二月三十一日尚未到期之遠期外匯合約如下：

101.12.31	幣別	到期期間	合約金額(仟元)	
賣出遠期外匯	美元兌新台幣	102.2	USD 580	NTD16,841
	歐元兌新台幣	102.1-102.4	EUR 1,284	NTD48,430
100.12.31	幣別	到期期間	合約金額(仟元)	
賣出遠期外匯	美元兌新台幣	101.2-101.4	USD 820	NTD 24,702
	歐元兌新台幣	101.1-101.5	EUR 1,360	NTD 54,628

本公司於民國一〇一年度及一〇〇年度因交易目的之金融商品分別產生淨利益(損失)3,344仟元及(661)仟元。

3. 應收票據及應收帳款淨額

應收票據及應收帳款淨額包括：

	101.12.31	100.12.31
應收票據—非關係人	\$19,124	\$19,695
減：備抵呆帳	(48)	(49)
應收票據淨額	\$19,076	\$19,646
應收帳款—非關係人	\$411,562	\$400,440
減：備抵呆帳	(3,517)	(6,999)
備抵銷貨折讓	(1,306)	(1,788)
應收帳款淨額	\$406,739	\$391,653
應收帳款—關係人淨額	\$-	\$182

精聯電子股份有限公司及其子公司合併財務報表附註(續)

(金額除另予註明外，均以新台幣千元為單位)

截至民國一〇一年及一〇〇年十二月三十一日，本公司及子公司實際發生呆帳沖銷數分別為2,041仟元及8,425仟元。

4. 存貨淨額

(1) 存貨淨額包括：

	<u>101.12.31</u>	<u>100.12.31</u>
原 料	\$151,520	\$141,365
在 製 品	51,421	41,685
半 成 品	143,868	134,186
製 成 品	97,651	53,241
買入商品	192,728	231,173
合 計	<u>637,188</u>	<u>601,650</u>
減：備抵存貨跌價及呆滯損失	<u>(38,708)</u>	<u>(30,147)</u>
淨 額	<u>\$598,480</u>	<u>\$571,503</u>

(2) 上述商品中，民國一〇一年及一〇〇年十二月三十一日分別有165,796仟元及183,333仟元係屬母公司生產之製成品。

(3) 本公司及子公司民國一〇一年度及一〇〇年度於營業成本中認列存貨相關費損(收益)明細如下：

	<u>101年度</u>	<u>100年度</u>
存貨跌價及呆滯損失	\$9,982	\$9,940
存貨盤(盈)損淨額	(94)	(504)
存貨報廢損失	21,754	7,609
列入營業成本	<u>\$31,642</u>	<u>\$17,045</u>

(4) 上列存貨並無提供質押擔保之情形。

5. 待處分長期股權投資

被投資公司名稱	<u>101.12.31</u>		<u>100.12.31</u>	
	期末金額	持股比例	期末金額	持股比例
智盟科技(股)公司	<u>\$-</u>	-	<u>\$1,142</u>	7.08%

精聯電子股份有限公司及其子公司合併財務報表附註(續)
(金額除另予註明外，均以新台幣千元為單位)

本公司於民國一〇〇年二月二十五日簽訂買賣協議書，約定分三階段出售全數智盟科技(股)公司股票計319,149股。第一階段及第二階段分別於民國一〇〇年二月二十八日及四月二十九日以每股16元之價格交割，出售股數計213,000股，第三階段於民國一〇一年二月二十日將剩餘股數以每股6.98元之價格全數交割完畢。本公司於民國一〇一年度及一〇〇年度認列是項股票出售(損失)利得分別為(401)仟元及1,106仟元。

6. 基金及投資

(1) 基金及投資包括：

101.12.31

<u>被投資公司名稱</u>	<u>期末金額</u>	<u>持股比例</u>
<u>以成本衡量之金融資產－非流動</u>		
微程式資訊(股)公司	<u>\$5,000</u>	6.10%

100.12.31

<u>被投資公司名稱</u>	<u>期末金額</u>	<u>持股比例</u>
<u>以成本衡量之金融資產－非流動</u>		
微程式資訊(股)公司	<u>\$5,000</u>	7.94%

(2) 上述基金及投資並無提供質押或擔保之情事。

(3) 被投資公司－智盟科技(股)公司自民國一〇〇年二月二十五日起轉列待處分長期股權投資項下。民國一〇〇年度認列之投資利益為328仟元。

7. 固定資產

(1) 固定資產包括：

<u>項 目</u>	<u>101.12.31</u>		
	<u>原始成本</u>	<u>累計折舊</u>	<u>帳面價值</u>
土 地	\$220,863	\$-	\$220,863
房屋及建築	102,596	25,412	77,184
機器設備	73,518	59,872	13,646
模具設備	156,560	110,200	46,360
運輸設備	4,180	3,020	1,160
<續下頁>			

精聯電子股份有限公司及其子公司合併財務報表附註(續)
(金額除另予註明外，均以新台幣千元為單位)

<承上頁>

項 目	101.12.31		
	原始成本	累計折舊	帳面價值
辦公設備	\$24,027	\$21,043	\$2,984
租賃改良	10,559	8,700	1,859
預付設備款	9,444	-	9,444
合 計	\$601,747	\$228,247	\$373,500

項 目	100.12.31		
	原始成本	累計折舊	帳面價值
土 地	\$220,863	\$-	\$220,863
房屋及建築	101,260	22,423	78,837
機器設備	75,174	61,324	13,850
模具設備	152,846	94,717	58,129
運輸設備	6,849	3,825	3,024
辦公設備	21,047	18,139	2,908
租賃改良	9,462	7,931	1,531
預付設備款	1,165	-	1,165
合 計	\$588,666	\$208,359	\$380,307

(2) 固定資產提供作為銀行借款擔保情形，請參閱合併財務報表附註六。

(3) 本公司及子公司於民國一〇一年度及一〇〇年度均無利息資本化之情事。

8. 短期借款

(1) 短期借款包括：

債權人	借款性質	101.12.31	100.12.31
彰化商業銀行	信用借款	\$20,000	\$-
第一商業銀行	抵押借款	20,000	-
合 計		\$40,000	\$-
利率區間		1.10%	-

(2) 截至民國一〇一年十二月三十一日，本公司尚未使用之短期借款額度約為281,120仟元。

精聯電子股份有限公司及其子公司合併財務報表附註(續)
(金額除另予註明外，均以新台幣千元為單位)

(3) 提供作為短期借款之擔保品，請參閱合併財務報表附註六。

9. 長期借款

(1) 長期借款包括：

債權人	借款期間	101.12.31		償還辦法
		利率%	借款餘額	
合作金庫商業銀行 民權分行－抵押借款	99.8.31~ 104.6.30	1.265%	\$13,292	分58期償還，每月攤還本息依年金法計算。
合作金庫商業銀行 民權分行－抵押借款	99.9.30~ 104.9.30	1.265%	20,969	第一階段99.9.30~100.9.30按月繳息，第二階段100.9.30~104.9.30，每月攤還本息依年金法計算。
合作金庫商業銀行 民權分行－抵押借款	100.6.30~ 104.9.30	1.265%	29,842	第一階段100.6.30~101.6.30按月繳息，第二階段101.6.30~104.9.30，每月攤還本息依年金法計算。
合作金庫商業銀行 民權分行－抵押借款	100.7.29~ 104.9.30	1.265%	13,111	第一階段100.7.29~101.7.29按月繳息，第二階段101.7.29~104.9.30，每月攤還本息依年金法計算。
合作金庫商業銀行 民權分行－抵押借款	100.7.29~ 105.7.29	1.265%	45,015	第一階段100.7.29~101.7.29按月繳息，第二階段101.7.29~105.7.29，每月攤還本息依年金法計算。
合作金庫商業銀行 民權分行－抵押借款	100.8.31~ 105.7.29	1.265%	23,883	第一階段100.8.31~101.8.31按月繳息，第二階段101.8.31~105.7.29，每月攤還本息依年金法計算。
減：一年內到期部份			(45,869)	
淨 額			<u>\$100,243</u>	

精聯電子股份有限公司及其子公司合併財務報表附註(續)
(金額除另予註明外，均以新台幣千元為單位)

債權人	借款期間	100.12.31		償還辦法
		利率%	借款餘額	
合作金庫商業銀行 民權分行－抵押借款	99.6.30~ 104.6.30	1.131%	\$53,221	分60期償還，每月攤還本息依年金法計算。
合作金庫商業銀行 民權分行－抵押借款	99.8.31~ 104.6.30	1.131%	18,328	分58期償還，每月攤還本息依年金法計算。
合作金庫商業銀行 民權分行－抵押借款	99.9.30~ 104.9.30	1.131%	28,203	第一階段99.9.30~100.9.30按月繳息，第二階段100.9.30~104.9.30，每月攤還本息依年金法計算。
合作金庫商業銀行 民權分行－抵押借款	100.6.30~ 104.9.30	1.131%	35,000	第一階段100.6.30~101.6.30按月繳息，第二階段101.6.30~104.9.30，每月攤還本息依年金法計算。
合作金庫商業銀行 民權分行－抵押借款	100.7.29~ 104.9.30	1.131%	15,000	第一階段100.7.29~101.7.29按月繳息，第二階段101.7.29~104.9.30，每月攤還本息依年金法計算。
合作金庫商業銀行 民權分行－抵押借款	100.7.29~ 105.7.29	1.131%	50,000	第一階段100.7.29~101.7.29按月繳息，第二階段101.7.29~105.7.29，每月攤還本息依年金法計算。
合作金庫商業銀行 民權分行－抵押借款	100.8.31~ 105.7.29	1.131%	26,000	第一階段100.8.31~101.8.31按月繳息，第二階段101.8.31~105.7.29，每月攤還本息依年金法計算。
減：一年內到期部份			(41,094)	
淨 額			<u>\$184,658</u>	

(2) 上述銀行借款之擔保品，請參閱合併財務報表附註六。

(3) 精技電腦股份有限公司為本公司背書保證情形，請參閱合併財務報表附註五.2(6)。

精聯電子股份有限公司及其子公司合併財務報表附註(續)
(金額除另予註明外，均以新台幣千元為單位)

10. 應計退休金負債

(1) 本公司之基金提撥狀況與帳載應計退休金負債調節如下：

	101.12.31	100.12.31
給付義務：		
既得給付義務	\$-	\$-
非既得給付義務	42,450	32,276
累積給付義務	42,450	32,276
未來薪資增加之影響數	23,023	18,379
預計給付義務	65,473	50,655
退休基金資產公平價值	(5,705)	(4,070)
提撥狀況	59,768	46,585
未認列過渡性淨給付義務	(29,004)	(31,904)
未認列退休金損失	(17,674)	(3,931)
補列之應計退休金負債	23,655	17,456
應計退休金負債	<u>\$36,745</u>	<u>\$28,206</u>

(2) 本公司之淨退休金成本如下：

	101年度	100年度
服務成本	\$115	\$136
利息成本	1,013	1,256
退休基金資產預期報酬	(81)	(46)
淨攤銷與遞延數	2,900	3,459
淨退休金成本	<u>\$3,947</u>	<u>\$4,805</u>

(3) 主要精算假設如下：

	101年度	100年度
折現率	1.75%	2.00%
未來薪資水準增加率	2.00%	2.00%
退休基金資產報酬率	1.75%	2.00%

(4) 截至民國一〇一年及一〇〇年十二月三十一日本公司專戶儲存臺灣銀行之退休準備金餘額分別為5,705仟元及4,070仟元。

精聯電子股份有限公司及其子公司合併財務報表附註(續)
(金額除另予註明外，均以新台幣千元為單位)

(5) 本公司民國一〇一年度及一〇〇年度，依勞工退休金條例提撥之退休金費用分別為11,014仟元及10,388仟元。

(6) 國外子公司於民國一〇一年度及一〇〇年度依當地法令規定提列之退休金費用分別為6,362仟元及4,877仟元。

11. 股本

截至民國一〇一年及一〇〇年十二月三十一日，本公司額定股本均為600,000仟元，分為60,000仟股(其中10,000仟股係供認股權憑證行使認股權使用)，實收股本均為476,000仟元，每股面額10元，分為47,600仟股。

12. 員工認股權憑證

本公司於民國一〇〇年九月經行政院金融監督管理委員會核准發行員工認股權憑證1,000單位，每單位可認購普通股股票1,000股。授予對象包含本公司及本公司直接或間接持有具表決權之股數百分之五十以上之國內外子公司之符合特定條件員工。認股權憑證之存續期間為五年，憑證持有人於發行屆滿二年之日起，可行使被授予之一定比例之認股權憑證。依員工認股權憑證發行及認股辦法之規定，認股價格係發行認股權憑證當日本公司普通股股票於證券櫃檯買賣中心之收盤價格。

有關本公司已發行酬勞性員工認股權憑證予子公司員工之資料如下：

認股憑證 給與日	原發行 單位總數	期末流通在 外單位總數	可認購股數	調整前每股 認購價格 (元)	調整後每股 認股價格 (元)(註)
100.10.31	761	761	761,000	\$22.60	\$21.45
101. 9.10	239	239	239,000	18.15	18.15

註：認股價格遇有本公司普通股股份發生變動時(如現金增資及無償配股等)，係依照本公司員工認股權憑證發行及認股辦法調整。

精聯電子股份有限公司及其子公司合併財務報表附註(續)
(金額除另予註明外，均以新台幣千元為單位)

本公司採用公平價值法估計酬勞成本，並採用Lattice股票選擇權評價模型估計給與日認股選擇權之公平價值。民國一〇一年度及一〇〇年度認列員工認股權計畫酬勞成本分別為1,129仟元及175仟元，各項假設之加權平均資訊列示如下：

	第一次 酬勞性員工認股權計畫	第二次 酬勞性員工認股權計畫
預期股利率	1.5%	1.5%
預期價格波動性	31.47%	31.55%
無風險利率	1.147%	0.982%
預期存續期間	3.875年	3.875年

本公司民國一〇一年度及一〇〇年度酬勞性員工認股選擇權計畫相關之數量及加權平均行使價格之資訊揭露如下：

員工認股權	101 年度		100 年度	
	數量 (單位)	加權平均 行使價格 (元)	數量 (單位)	加權平均 行使價格 (元)
期初流通在外	761	\$22.60	-	\$-
本期給與	239	18.15	761	22.60
本期行使	-	-	-	-
本期沒收(失效數)	-	-	-	-
期末流通在外	<u>1,000</u>	20.66	<u>761</u>	22.60
期末仍可行使之員工認股權	<u>1,000</u>		<u>761</u>	
本期給與之員工認股權平均公平價值(元)		<u>\$4.309</u>		<u>\$5.436</u>

截至民國一〇一年度本公司酬勞性員工認股選擇權計畫流通在外之資訊列示如下：

發行日期	行使價格 之範圍 (元)	流通在外之認股選擇權			可行使認股選擇權	
		流通在外 之數量 (單位)	加權平均 預期剩餘 存續年限	加權平均 行使價格 (元)	可行使 之數量 (股)	加權平均 行使價格 (元)
100.10.31	\$21.45	761	3.83	\$21.45	761,000	\$21.45
101.9.10	18.15	239	4.69	18.15	239,000	18.15
		<u>1,000</u>			<u>1,000,000</u>	

精聯電子股份有限公司及其子公司合併財務報表附註(續)
(金額除另予註明外，均以新台幣千元為單位)

13. 庫藏股票

(1) 庫藏股票

	101.12.31		100.12.31	
	股數	金額	股數	金額
庫藏股—本公司買回	971,000	\$35,963	971,000	\$35,963

(2) 庫藏股—本公司買回

一〇一年度

收回原因	期初股數	本期增加	本期減少	期末股數
轉讓予員工	971,000	-	-	971,000

一〇〇年度

收回原因	期初股數	本期增加	本期減少	期末股數
轉讓予員工	971,000	-	-	971,000

- (3) 本公司於民國九十八年十二月二十四日經董事會決議，於民國九十九年二月二十四日自證券集中交易市場累計買回1,008仟股，買回金額37,334仟元，買回目的係轉讓予員工。
- (4) 依證券交易法之規定，公司買回股份之數量比例，不得超過公司已發行股份總數百分之十；收買股份之總金額，不得逾保留盈餘加發行股份溢價及已實現之資本公積之金額。
- (5) 本公司持有之庫藏股票依證券交易法規定不得質押，於未轉讓前，不得享有股東權利。
- (6) 依證券交易法規定，上開買回之股份，應於買回之日起三年內將其轉讓，逾期未轉讓者，視為公司未發行股份，並應辦理變更登記銷除股份。

精聯電子股份有限公司及其子公司合併財務報表附註(續)
(金額除另予註明外，均以新台幣千元為單位)

14. 資本公積

依公司法規定，資本公積不得分配現金股利，惟依民國一〇一年一月四日公布修訂之公司法則規定，針對現金增資超過票面金額發行股票所得之溢價及受領贈與之所得之資本公積亦可用以分配現金股利，且除發行股票溢價(包括合併溢價、庫藏股交易溢價)及受領捐贈所得之資本公積得撥充資本之用外，僅限於彌補虧損，又公司非於盈餘公積填補虧損仍有不足時，不得以資本公積補充之。另發行股票溢價之資本公積轉增資每年以一次為限，且每次增資金額不得超過規定之限額。

15. 法定盈餘公積

法定盈餘公積得用於公司彌補虧損。在公司無虧損時，得將法定盈餘公積按股東原有股份之比例發給新股或現金，惟以法定盈餘公積發給新股或現金者，以該項公積超過實收資本額百分之二十五之部分為限。

16. 盈餘分配及股利政策

(1) 本公司適用盈餘分配之公司章程如下：

本公司年度總決算如有盈餘，應先繳稅款，彌補以往虧損，次提百分之十為法定盈餘公積，並於必要時依法提列或迴轉特別盈餘公積，如尚有盈餘，就其餘額提百分之五至百分之十五為員工紅利，不高於百分之二為董事、監察人酬勞，員工紅利以股票發放時，其對象得包括符合一定條件之從屬公司員工，該一定條件授權董事會訂定之，其餘併同以前年度累積未分配盈餘由董事會擬具分配方案經股東會決議後分派之。

(2) 股利政策

本公司將考量公司所處環境及成長階段，因應未來資金需求及長期財務規劃，並滿足股東對現金流入之需求，每年股東盈餘分配以股票股利或現金股利發放之，發放之現金股利以不低於當年度發放總股利(現金股利及股票股利合計)之百分之十為原則，惟得視財務、業務需要及經營面等相關因素調整之。

精聯電子股份有限公司及其子公司合併財務報表附註(續)

(金額除另予註明外，均以新台幣千元為單位)

- (3) 本公司分別於民國一〇一年六月十五日及民國一〇〇年六月十五日股東會通過民國一〇〇年度及民國九十九年度盈餘分配議案，其分派情形如下：

	盈餘分配案	
	100年度	99年度
現金股利	43,365仟元 (每股配發0.93元)	53,623仟元 (每股配發1.15元)
員工紅利	2,160仟元	2,619仟元
董監酬勞	864仟元	1,047仟元

- (4) 本公司民國一〇一年度及一〇〇年度員工紅利及董監酬勞估列金額分別為0元及2,938仟元，其估列基礎係以當年度稅後淨利，考量法定盈餘公積後，以章程所定之成數為基礎估列，並認列為當年度之費用，惟若嗣後股東會決議實際配發金額與估列數有差異時，則列為實際配發年度之損益調整數。

本公司股東會決議實際配發之員工紅利及董監酬勞，與原估列數之差異說明如下：

分配項目	101年6月15日	100年度	差異金額	
	股東會決議配發金額	估列費用		
員工紅利	\$2,160	\$1,993	\$167	註1
董監酬勞	864	797	67	註1

分配項目	100年6月15日	99年度	差異金額	
	股東會決議配發金額	估列費用		
員工紅利	\$2,619	\$2,513	\$106	註2
董監酬勞	1,047	1,005	42	註2

註1：差異金額234仟元，已列為民國一〇一年度費用。

註2：差異金額148仟元，已列為民國一〇〇年度費用。

- (5) 有關本公司當年度董事會及股東會決議通過之盈餘分配、員工紅利及董監酬勞等相關訊息，可至公開資訊觀測站中查詢。

精聯電子股份有限公司及其子公司合併財務報表附註(續)
(金額除另予註明外，均以新台幣千元為單位)

17. 所得稅

(1) 本公司及子公司依現行稅法規定之當期所得稅與財務報表所得稅費用之調節：

	101 年度	100 年度
母公司稅前淨利按法定稅率計算之所得稅	\$2,623	\$5,376
永久性差異之所得稅影響數	8,399	2,774
暫時性差異之所得稅影響數	1,364	3,217
投資抵減之所得稅影響數	(5,260)	(4,770)
遞延所得稅資產及負債之所得稅影響數	384	(9,906)
以前年度核定補繳數	856	-
以前年度所得稅(高)低估數	(1)	6,780
母公司所得稅費用	8,365	3,471
減：暫繳及扣繳	(16)	(11)
遞延所得稅資產及負債淨增加數	(384)	9,906
以前年度核定補繳數	(856)	-
以前年度所得稅高(低)估數	1	(6,780)
母公司期末應付所得稅	\$7,110	\$6,586
境外子公司所得稅費用(利益)	\$409	\$(2,338)
境外子公司期末應付所得稅	\$61	\$1,542

(2) 遞延所得稅資產與負債：

	101.12.31	100.12.31
遞延所得稅資產－流動	\$29,261	\$36,618
減：備抵評價	(499)	(6,668)
遞延所得稅資產淨額－流動	28,762	29,950
遞延所得稅負債－流動	-	(495)
淨 額	\$28,762	\$29,455
	101.12.31	100.12.31
遞延所得稅資產－非流動	\$1,850	\$1,611
減：備抵評價	-	-
遞延所得稅資產淨額－非流動	1,850	1,611
遞延所得稅負債－非流動	(277)	-
淨 額	\$1,573	\$1,611

精聯電子股份有限公司及其子公司合併財務報表附註(續)
(金額除另予註明外，均以新台幣千元為單位)

(3)產生遞延所得稅資產及負債之暫時性差異及其個別所得稅影響數如下：

	101.12.31		100.12.31	
	金額	所得稅 影響數	金額	所得稅 影響數
遞延所得稅資產				
未實現存貨跌價損失	\$35,224	\$6,590	\$23,328	\$4,428
超限呆帳費用	813	313	387	149
未實現職工福利	-	-	800	136
未實現退休金費用	10,885	1,850	8,545	1,453
未實現金融負債評價損失	946	161	93	16
未實現兌換損失	932	158	-	-
未實現銷貨毛利	38,825	6,600	47,033	7,996
未實現銷貨退回及折讓	1,306	503	1,788	687
存貨成本之認列	2,613	1,005	2,723	1,046
未實現應付費用	2,262	870	2,943	1,131
產品服務保證費用	10,660	4,101	9,402	3,613
美國加州政府稅額	506	172	626	213
折舊性資產折舊費用之差異	-	-	1,518	158
投資抵減	-	8,788	-	17,203
遞延所得稅負債				
未實現兌換利益	-	-	1,552	264
未實現金融資產評價利益	2	-	1,360	231
折舊性資產折舊費用之差異	698	277	-	-

(4)本公司截至民國一〇一年十二月三十一日，適用促進產業升級條例「公司研究與發展及人才培訓支出適用投資抵減辦法」之規定，所得稅抵減相關資訊列示如下：

抵減項目	可抵減總稅額	尚未抵減餘額	最後抵減年度
研究與發展支出	\$15,814	\$8,671	一〇二
人才培訓支出	117	117	一〇二
合計	\$15,931	\$8,788	

精聯電子股份有限公司及其子公司合併財務報表附註(續)
(金額除另予註明外，均以新台幣千元為單位)

(5) 股東可扣抵稅額帳戶餘額及扣抵比率：

	<u>101.12.31</u>	<u>100.12.31</u>
股東可扣抵稅額帳戶餘額：	<u>\$445</u>	<u>\$34</u>
	<u>101 年度</u>	<u>100 年度</u>
	<u>(預計)</u>	<u>(實際)</u>
盈餘分配之稅額扣抵比率	<u>21.01%</u>	<u>19.64%</u>

(6) 本公司未分配盈餘相關資訊：

	<u>101.12.31</u>	<u>100.12.31</u>
八十七年度及以後年度	<u>\$7,203</u>	<u>\$28,452</u>

(7) 本公司民國九十九年度(含)以前之營利事業所得稅結算申報案件，業經稅捐稽徵機關核定在案，核定數與申報數之差異業已作為核定當年度所得稅調整項目。

18. 每股盈餘

本公司發行員工認股權後屬複雜資本結構之公司，惟民國一〇一年度及一〇〇年度具有反稀釋作用，因此不列入每股盈餘之計算。基本每股盈餘及稀釋每股盈餘揭露如下：

	<u>101 年度</u>				
	<u>本期淨利(分子)</u>		<u>股數(分母)</u>	<u>每股盈餘(元)</u>	
	<u>稅前</u>	<u>稅後</u>		<u>稅前</u>	<u>稅後</u>
基本每股盈餘					
歸屬於母公司股東之繼續					
營業單位淨利	\$15,430	\$7,065	46,629 仟股	<u>\$0.33</u>	<u>\$0.15</u>
潛在普通股之影響					
員工分紅	-	-	68 仟股		
員工認股權	-	-	-		
稀釋每股盈餘	<u>\$15,430</u>	<u>\$7,065</u>	<u>46,697 仟股</u>	<u>\$0.33</u>	<u>\$0.15</u>

精聯電子股份有限公司及其子公司合併財務報表附註(續)
(金額除另予註明外，均以新台幣千元為單位)

	100年度				
	本期淨利(分子)		股數(分母)	每股盈餘(元)	
	稅前	稅後		稅前	稅後
基本每股盈餘					
歸屬於母公司股東之繼續					
營業單位淨利	\$31,624	\$28,153	46,629仟股	\$0.68	\$0.60
潛在普通股之影響					
員工分紅	-	-	142仟股		
員工認股權	-	-	-		
稀釋每股盈餘	\$31,624	\$28,153	46,771仟股	\$0.68	\$0.60

19. 用人費用

本公司及子公司發生之用人、折舊及攤銷費用功能別彙總表如下：

性質別 \ 功能別	101 年度			100 年度		
	屬於營業 成本者	屬於營業 費用者	合 計	屬於營業 成本者	屬於營業 費用者	合 計
用人費用						
薪資費用	\$45,665	\$301,389	\$347,054	\$45,164	\$309,888	\$355,052
勞健保費用	4,189	27,579	31,768	3,952	26,485	30,437
退休金費用	2,875	18,448	21,323	2,925	17,145	20,070
其他用人費用(註)	3,807	34,161	37,968	3,966	20,461	24,427
折舊費用	17,591	10,192	27,783	18,760	13,032	31,792
攤銷費用	92	4,071	4,163	67	11,838	11,905

註：係包括伙食費、團保費、訓練費及職工福利。

20. 營運部門資訊

- (1) 本公司及子公司主要業務係從事開發、製造、行銷「自動資料收集產品」及相關服務，本公司營運決策者係複核公司整體營運結果，以制定公司資源之決策並評估公司整體之績效，故為單一營運部門。

精聯電子股份有限公司及其子公司合併財務報表附註(續)
(金額除另予註明外，均以新台幣千元為單位)

(2) 地區別資訊：

來自外部客戶收入：

地 區	101 年度	100 年度
台 灣	\$642,623	\$882,563
美 國	719,499	409,750
中 國	131,954	192,679
德 國	109,682	145,814
其他國家	358,758	493,896
合 計	\$1,962,516	\$2,124,702

收入以客戶所在國家為基礎歸類。

非流動資產

地 區	101 年度	100 年度
台 灣	\$380,632	\$395,016
美 國	2,414	3,605
荷 蘭	1,780	2,648
日 本	848	1,366
中 國	1,552	785
合 計	\$387,226	\$403,420

(3) 重要客戶資訊：

本公司及子公司民國一〇一一年度及一〇〇年度均無單一客戶銷售金額達合併營業收入10%以上者。

21. 營業收入淨額

	101 年度	100 年度
銷貨收入—自動資料收集產品	\$1,899,703	\$2,084,168
減：銷貨退回	(15,572)	(3,563)
銷貨折讓	(168)	(116)
銷貨收入淨額	1,883,963	2,080,489
勞務收入	78,553	44,213
營業收入淨額	\$1,962,516	\$2,124,702

精聯電子股份有限公司及其子公司合併財務報表附註(續)
(金額除另予註明外，均以新台幣千元為單位)

五、關係人交易

1. 關係人之名稱及關係

<u>關係人名稱</u>	<u>與本公司之關係</u>
精技電腦股份有限公司(簡稱精技電腦) 葉國荃等共7人 連景山等共3人 陳榮輝等共7人	對本公司採權益法評價之投資公司 本公司董事(葉國荃為本公司之董事長) 本公司監察人 本公司及子公司副總經理以上之管理階層

2. 與關係人間之重大交易事項

(1) 進 貨

<u>關係人名稱</u>	<u>101 年度</u>		<u>100 年度</u>	
	<u>金 額</u>	<u>占進貨淨額%</u>	<u>金 額</u>	<u>占進貨淨額%</u>
精技電腦	\$1,580	0.15	\$2,080	0.10

一一般付款條件：

國內：月結30~90天。

國外：月結30~60天。

對精技電腦之進價，係依關係人交易訂價；付款條件為月結30天。

(2) 銷 貨

<u>關係人名稱</u>	<u>101 年度</u>		<u>100 年度</u>	
	<u>金 額</u>	<u>占營業收入淨額%</u>	<u>金 額</u>	<u>占營業收入淨額%</u>
精技電腦	\$589	0.03	\$1,051	0.05

一般收款條件：

國內：月結30~120天。

國外：有信用額度者，為出貨後30-45天，無信用額度者，為以T/T付現後始出貨。

對精技電腦之售價，係依關係人交易訂價；收款條件為月結30天。

精聯電子股份有限公司及其子公司合併財務報表附註(續)
(金額除另予註明外，均以新台幣千元為單位)

(3) 應收(付)款項

關係人名稱	101.12.31		100.12.31	
	金額	占應收款 項總額%	金額	占應收款 項總額%
應收帳款				
精技電腦	\$-	-	\$182	0.04

關係人名稱	101.12.31		100.12.31	
	金額	占應付款 項總額%	金額	占應付款 項總額%
應付帳款				
精技電腦	\$14	-	\$217	0.10

(4) 其他科目餘額

關係人名稱	101.12.31		100.12.31	
	金額	占其他應收 款總額%	金額	占其他應收 款總額%
其他應收款				
精技電腦	\$7	0.02	\$7	0.03

關係人名稱	101.12.31		100.12.31	
	金額	占預付款 項總額%	金額	占預付款 項總額%
預付費用				
精技電腦	\$2	-	\$4	0.01

關係人名稱	101.12.31		100.12.31	
	金額	占存出保 證金總額 %	金額	占存出保證 金總額%
存出保證金				
精技電腦	\$194	1.98	\$194	1.58

精聯電子股份有限公司及其子公司合併財務報表附註(續)
(金額除另予註明外，均以新台幣千元為單位)

關係人名稱	101.12.31		100.12.31	
	金額	占應付費 用總額%	金額	占應付費 用總額%
應付費用				
精技電腦	\$1,673	1.70	\$1,890	2.05

關係人名稱	101年度		100年度	
	金額	占營業費 用總額%	金額	占營業費 用總額%
營業費用				
精技電腦	\$9,365	1.53	\$10,057	1.49

(5) 財產交易

本公司於民國一〇一年度以帳面價值出售運輸設備予精技電腦，出售價款為918仟元。

本公司於民國一〇〇年度以市價向精技電腦購買機器設備，取得價款為162仟元。

(6) 背書保證

101年度

精技電腦為本公司背書保證金額明細如下：

	本期最高背書	期末背書	保證目的
	保證餘額	保證餘額	
日商前田	新台幣 2,420仟元	新台幣 -	保固合約

100年度

精技電腦為本公司背書保證金額明細如下：

	本期最高背書	期末背書	保證目的
	保證餘額	保證餘額	
緯創資通	新台幣 10,000仟元	新台幣 -	進貨信用額度
日商前田	新台幣 2,420仟元	新台幣 2,420仟元	保固合約

精聯電子股份有限公司及其子公司合併財務報表附註(續)
(金額除另予註明外，均以新台幣千元為單位)

(7) 主要管理階層薪酬總額資訊

項 目	101 年度	100 年度
薪資、獎金、特支費、業務執行費用及紅利	\$28,687	\$27,275

本公司及子公司主要管理階層包含董事、監察人、總經理、副總經理。

有關給付以上主要管理階層薪酬總額相關詳細資訊，請參閱股東會年報內容。

六、質押之資產

本公司下列資產已提供金融機構作為借款或營業之擔保品：

101.12.31

資產名稱	金 額	債權人	擔保債務內容
受限制資產－質押定存	\$900	中華電信(股)公司	保固保證
受限制資產－質押定存	800	中華郵政(股)公司	保固保證
受限制資產－質押定存	1,432	中華郵政(股)公司	履約保證
受限制資產－質押定存	3,720	中華郵政(股)公司	保固保證
固定資產－土地、房屋及建築	64,618	第一商業銀行	抵押借款
固定資產－土地、房屋及建築	97,159	合作金庫商業銀行	抵押借款
固定資產－土地、房屋及建築	132,694	合作金庫商業銀行	抵押借款
合 計	<u>\$301,323</u>		

100.12.31

資產名稱	金 額	債權人	擔保債務內容
受限制資產(含非流動)	\$1,800	中華電信(股)公司	保固保證
受限制資產(含非流動)	3,615	中華郵政(股)公司	履約保證
受限制資產(含非流動)	3,720	中華郵政(股)公司	保固保證
固定資產－土地、房屋及建築	64,936	第一商業銀行	註
固定資產－土地、房屋及建築	97,814	合作金庫商業銀行	抵押借款
固定資產－土地、房屋及建築	132,890	合作金庫商業銀行	抵押借款
合 計	<u>\$304,775</u>		

註：融資設定質權、無融資額度，僅保留額度。

精聯電子股份有限公司及其子公司合併財務報表附註(續)
(金額除另予註明外，均以新台幣千元為單位)

七、重大承諾事項及或有事項

1. 精技電腦為本公司背書保證之情形，請參閱財務報表附註五.2(6)。
2. 本公司因承租辦公室及履約保證，共計開立期票，截至民國一〇一年十二月三十一日尚未兌現者，計17,604仟元。
3. 本公司進口原料記帳關稅，委請玉山商業銀行保證額度1,500仟元，可循環使用。
4. 本公司及子公司因營業需要承租辦公室及廠房，未來五年度應付租金如下：

<u>租賃期間</u>	<u>金額</u>
一〇二年	\$19,671
一〇三年	8,742
一〇四年	5,081
一〇五年	4,968
一〇六年	3,447
合 計	<u>\$41,909</u>

八、重大之災害損失

無此事項。

九、重大之期後事項

本公司於民國一〇二年一月二十四日經董事會決議，通過註銷庫藏股 971,000 股，註銷股本 9,710 仟元，以民國一〇二年二月二十四日為減資基準日。

十、其 他

1. 風險政策與避險策略

本公司及子公司持有衍生性商品以外之金融商品主要包括：現金及約當現金及銀行借款。本公司及子公司藉由該等金融商品以調節營業資金需求。本公司及子公司另持有其他金融資產與負債，如因營業活動產生的應收款項與應付款項。

精聯電子股份有限公司及其子公司合併財務報表附註(續)
(金額除另予註明外，均以新台幣千元為單位)

本公司金融商品之主要風險為利率變動現金流量風險、匯率風險、信用風險與流動性風險。風險管理政策如下：

匯率風險

本公司所從事之遠期外匯買賣合約均有相對應之外幣淨資產或負債部位，故受市場匯率變動影響之損益金額將會與相對應之外幣淨資產或負債所評價之兌換損益相抵銷，故無重大之匯率風險。

信用風險

本公司及子公司僅與已經核可且信用良好之第三人交易，本公司政策並規定與客戶進行信用交易前，須經信用確認程序，並持續評估應收帳款與應收票據回收情形，故本公司壞帳情形並不嚴重。

本公司其他金融資產(包括現金及約當現金及交易目的之金融資產)之信用風險主要來自於交易對手無法履行合約義務之風險，其最大的信用風險等於帳面價值。

流動性風險

本公司及子公司主要藉由銀行借款、現金及約當現金等工具以調節資金，並達到彈性運用資金及資金穩定之目標。

利率變動之現金流量風險

本公司及子公司暴露於利率變動現金流量風險主要為浮動利率之長(短)期銀行借款等。本公司採綜合舉借固定利率與浮動利率借款方式管理其利率風險。

茲將本公司及子公司金融商品帳面價值所暴露之利率風險係依到期日遠近彙總如下：

民國一〇一年十二月三十一日：

固定利率

	1年內	1至2年	2至3年	3至4年	以後年度	總計
定期存款	\$6,994	\$8,322	\$-	\$-	\$-	\$15,316
受限制資產—流動	4,620	-	-	-	-	4,620

精聯電子股份有限公司及其子公司合併財務報表附註(續)
(金額除另予註明外，均以新台幣千元為單位)

浮動利率

	1年內	1至2年	2至3年	3至4年	以後年度	總計
活期存款	\$196,201	\$-	\$-	\$-	\$-	\$196,201
受限制資產－流動	2,232	-	-	-	-	2,232
短期借款	40,000	-	-	-	-	40,000
銀行長期借款	45,869	46,452	41,026	12,765	-	146,112

民國一〇〇年十二月三十一日：

固定利率

	1年內	1至2年	2至3年	3至4年	以後年度	總計
定期存款	\$15,736	\$7,194	\$8,561	\$-	\$-	\$31,491
受限制資產－流動	1,800	-	-	-	-	1,800
受限制資產－非流動	-	3,720	-	-	-	3,720

浮動利率

	1年內	1至2年	2至3年	3至4年	以後年度	總計
活期存款	\$242,172	\$-	\$-	\$-	\$-	\$242,172
受限制資產－流動	2,815	-	-	-	-	2,815
受限制資產－非流動	-	800	-	-	-	800
銀行長期借款	41,094	60,725	61,416	49,780	12,737	225,752

歸類於浮動利率金融商品之利息於一年內重定價；固定利率金融商品之利率則固定直至到期日，其他未包含於上表之金融商品，係不含息之金融商品，因沒有利率風險，故未納入上表內。

2. 金融商品之公平價值

金融商品包括：

	101.12.31		100.12.31	
	帳面價值	公平價值	帳面價值	公平價值
<u>非衍生性金融商品</u>				
<u>資產</u>				
現金及約當現金	\$212,060	\$212,060	\$274,219	\$274,219
應收票據及帳款淨額(含關係人)	425,815	425,815	411,481	411,481
其他應收款(含關係人)	35,736	35,736	22,652	22,652
待處分長期股權投資	-	-	1,142	1,142
以成本衡量之金融資產－非流動	5,000	-	5,000	-
存出保證金	9,811	9,811	12,266	12,266
受限制資產(含一年內到期者)	6,852	6,852	9,135	9,135

精聯電子股份有限公司及其子公司合併財務報表附註(續)

(金額除另予註明外，均以新台幣千元為單位)

	101.12.31		100.12.31	
	帳面價值	公平價值	帳面價值	公平價值
<u>非衍生性金融商品</u>				
負債				
短期借款	\$40,000	\$40,000	\$-	\$-
應付票據及帳款(含關係人)	295,639	295,639	221,272	221,272
應付費用(含關係人)	98,254	98,254	92,049	92,049
其他應付款	360	360	3,241	3,241
銀行長期借款(含一年內到期者)	146,112	146,112	225,752	225,752
存入保證金	1,300	1,300	337	337
<u>衍生性金融商品</u>				
資產				
公平價值變動列入損益之金融資產—流動	2	2	1,360	1,360
負債				
公平價值變動列入損益之金融負債—流動	946	946	93	93

本公司及子公司估計金融商品之公平價值所使用之方法及假設如下：

- (1) 短期金融商品以其在資產負債表上之帳面價值估計其公平價值，因為此類商品到期日甚近，其帳面價值應屬估計公平價值之合理基礎。此方法應用於現金及約當現金、應收票據及帳款淨額(含關係人)、其他應收款(含關係人)、短期借款、應付票據及帳款(含關係人)、應付費用(含關係人)及其他應付款等。
- (2) 公平價值變動列入損益之金融資產，如有活絡市場公開報價時，則以此市場價格為公平價值。若無市場價格可供參考時，則採用財務及其他資訊估計公平價值。

衍生性金融商品如有活絡市場公開報價時，則以此市場價格為公平價值。若無市價格可供參考時，則採用評價方法估計。

本公司係以各交易對手之報價系統所顯示之外匯換匯匯率，就個別遠期外匯合約到期日之遠期匯率分別計算個別合約之公平價值。

- (3) 以成本衡量之金融資產，係投資於未上市(櫃)公司，因其未於公開市場交易，致實務上無法估計公平價值。

精聯電子股份有限公司及其子公司合併財務報表附註(續)

(金額除另予註明外，均以新台幣千元為單位)

- (4) 存出保證金及存入保證金以帳面價值估計其公平價值，係因預計未來收取或支付之金額與帳面價值相近。
- (5) 受限制資產(含一年內到期者)係提供質押擔保之銀行定期存款，其存款利率係採機動利率，故其帳面價值應屬估計公平價值之合理基礎。
- (6) 銀行長期借款(含一年內到期者)以其在資產負債表上之帳面價值估計其公平價值，因為本公司之長期借款均係採機動利率，其已參照市場情況調整，故本公司之借款利率應近似於市場利率。
- (7) 金融資產及金融負債之公平價值，以活絡市場之公開報價直接決定者，及以評價方法估計者為：

	101.12.31		100.12.31	
	公開報價決定之金額	評價方法估計之金額	公開報價決定之金額	評價方法估計之金額
<u>非衍生性金融商品</u>				
<u>金融資產</u>				
現金及約當現金	\$ 212,060	\$-	\$274,219	\$-
應收票據及帳款淨額(含關係人)	-	425,815	-	411,481
其他應收款(含關係人)	-	35,736	-	22,652
待處分長期股權投資	-	-	-	1,142
存出保證金	-	9,811	-	12,266
受限制資產(含一年內到期者)	-	6,852	-	9,135
<u>金融負債</u>				
短期借款	-	40,000	-	-
應付票據及帳款(含關係人)	-	295,639	-	221,272
應付費用(含關係人)	-	98,254	-	92,049
其他應付款	-	360	-	3,241
銀行長期借款(含一年內到期者)	-	146,112	-	225,752
存入保證金	-	1,300	-	337
<u>衍生性金融商品</u>				
<u>資產</u>				
公平價值變動列入損益之金融資產	-	2	-	1,360
一流動				

精聯電子股份有限公司及其子公司合併財務報表附註(續)
(金額除另予註明外，均以新台幣千元為單位)

	101.12.31		100.12.31	
	公開報價決 定之金額	評價方法估 計之金額	公開報價決 定之金額	評價方法估 計之金額
負債				
公平價值變動列入損益之金融負債	\$-	\$946	\$-	\$93
一流動				

本公司及子公司民國一〇〇年度及九十九年度非以公平價值衡量且公平價值變動列入損益之金額資產及金融負債，其利息收入分別為 2,822 仟元及 1,096 仟元，利息費用分別為 2,094 仟元及 580 仟元。

3. 重大外幣金融資產與負債之資訊

本公司及子公司具重大影響之外幣金融資產及負債資訊如下：

單位：新台幣及外幣均為仟元

	101.12.31			100.12.31		
	外幣	匯率	新台幣	外幣	匯率	新台幣
金融資產						
貨幣性項目						
現金及約當現金						
美金	\$3,926	29.03	\$113,967	\$4,159	30.26	\$125,844
歐元	508	38.48	19,540	539	39.19	21,123
日圓	44,323	0.3366	14,919	59,090	0.3907	23,101
人民幣	5,649	4.6625	174,628	6,068	4.796	29,104
應收帳款						
美金	7,709	29.03	223,792	2,152	30.26	65,120
歐元	1,306	38.48	50,269	1,763	39.19	69,084
日圓	19,811	0.3366	6,668	18,168	0.3907	7,098
人民幣	2,667	4.6625	12,436	7,991	4.796	38,323
金融負債						
貨幣性項目						
應付帳款						
美金	3,319	29.03	96,365	1,681	30.26	50,875
歐元	73	38.48	2,807	80	39.19	3,143
日圓	2,026	0.3366	682	11,039	0.3907	4,313
人民幣	369	4.6625	1,720	354	4.796	1,697

精聯電子股份有限公司及其子公司合併財務報表附註(續)
(金額除另予註明外，均以新台幣千元為單位)

	101.12.31			100.12.31		
	外幣	匯率	新台幣	外幣	匯率	新台幣
應付費用						
美金	\$614	29.03	\$17,822	\$605	30.26	\$18,309
歐元	132	38.48	5,094	118	39.19	4,623
日圓	537	0.3366	181	1,786	0.3907	698
人民幣	643	4.6625	2,998	557	4.796	2,670

4. 採用 IFRSs 相關事項之揭露

依行政院金融監督管理委員會（以下簡稱金管會）規定，上市上櫃公司及興櫃公司應自民國一〇二年度起依其認可之國際財務報導準則、國際會計準則、解釋及解釋公告（以下簡稱 IFRSs），以及證券發行人財務報告編製準則編製財務報告。本公司依民國九十九年二月二日金管證審字第 0990004943 號函規定，應事先揭露資訊如下：

(1) 採用 IFRSs 計畫之重要內容及執行情形

本公司業已成立專案小組，並訂定採用 IFRSs 之計畫，該計畫係由財務長統籌負責。計畫之重要內容、預計完成時程及目前執行情形說明如下：

計畫內容	主要執行單位 (或負責人員)	目前執行情形
1. 成立專案小組	財務處	已完成
2. 訂定採用 IFRSs 轉換計畫	財務處	已完成
3. 完成現行會計政策與 IFRSs 差異之辨認	財務處	已完成
4. 完成 IFRSs 合併個體之辨認	財務處	已完成
5. 完成 IFRS1 「首次採用國際會計準則」各項豁免及選擇對公司影響之評估	財務處	已完成
6. 完成資訊系統應做調整之評估	專案小組	已完成
7. 完成內部控制應做調整之評估	稽核室	已完成
8. 決定 IFRSs 會計政策	財務處	已完成
9. 決定所選用 IFRS1 「首次採用國際會計準則」之各項豁免及選擇	財務處	已完成
10. 完成編製 IFRSs 開帳日財務狀況表	財務處	已完成
11. 完成編製 IFRSs 2012 年比較財務資訊之編製。	財務處	進行中

精聯電子股份有限公司及其子公司合併財務報表附註(續)
(金額除另予註明外，均以新台幣千元為單位)

計畫內容	主要執行單位 (或負責人員)	目前執行情形
12. 完成相關內部控制(含財務報導流程及相關資訊系統)之調整	財務處	已完成

(2) 目前會計政策與未來依IFRSs及證券發行人財務報告編製準則編製財務報告所使用之會計政策二者間可能產生之重大差異及其影響說明如下：

- ① 本公司係以目前金管會已認可之 IFRSs 及預計於民國一〇二年度適用之證券發行人財務報告編製準則作為會計政策差異評估之依據。惟本公司目前之評估結果，可能受未來金管會認可之 IFRSs 或證券發行人財務報告編製準則修訂之影響，而與未來採用 IFRSs 之會計政策差異有所不同。另，本公司係依目前環境與狀況決定未來採用 IFRSs 之會計政策，嗣後可能因環境或狀況改變而變更。以下所列部分項目可能因本公司依 IFRS 1 「首次採用國際財務報導準則」之豁免規定，於轉換時不致產生影響金額。會計政策重大差異說明如下：

會計議題	差異說明
合併財務報表	依我國現行會計準則之規定，從子公司之少數股東取得一部分或全部股份之行為，適用購買法之規定。出售部分股權而未喪失控制力時，則以售價與該投資帳面價值之差額，作為處分損益；惟依 IAS 27「合併及單獨財務報表」規定，母公司對子公司之持股發生變動，但未因而喪失控制能力時，係以權益交易（亦即股東間往來交易）處理。
	依我國現行會計準則之規定，子公司之少數股權所歸屬損失超過其原有權益時，除非該少數股權有義務並能夠提出額外資金承擔此損失，否則此超過金額及其他續後損失，係分攤至本公司。若子公司日後獲利，則該利益則先歸屬至母公司，直至原由母公司承擔少數股權之損失完全回復為止；惟依 IAS 27 規定，損益及其他綜合損益係歸屬於母公司業主及非控制權益，即使非控制權益因而成為虧損餘額。
	依我國現行會計準則之規定，處分子公司並喪失控制時，所保留之持股依比例延續喪失控制時之帳面價值，並於按比例轉銷股東權益調整項目餘額後，計算處分損益；惟依 IAS 27 規定，所保留之持股係以喪失控制力日之公平價值列帳，其他綜合損益中所認列與該子公司有關之所有金額，則依母公

精聯電子股份有限公司及其子公司合併財務報表附註(續)

(金額除另予註明外，均以新台幣千元為單位)

	<p>司直接處分相關資產或負債之基礎處理，以計算處分損益。此差異於投資關聯企業喪失重大影響力但保留部分持股時亦同。</p>
外幣換算	<p>依現行我國會計準則規定，本公司因非屬國外營運機構，無須判斷功能性貨幣，惟依 IAS 21「匯率變動之影響」規定，所有包含於報導個體內之每一個別個體（包括母公司）均應依規定決定其功能性貨幣。</p>
以成本衡量之金融資產	<p>依現行證券發行人財務報告編製準則規定，本公司持有之未上市櫃公司股票及興櫃公司股票係以成本衡量，惟依照 IAS 39 之規定，權益工具僅在無活絡市場且其公允價值無法可靠衡量時，始能以成本衡量。對於無活絡市場之權益工具投資，當該等權益工具之公允價值能可靠衡量(亦即該等權益工具之合理公允價值估計數區間之變異性並非重大，或於區間內各種估計數之機率能合理評估，並用以估計公允價值)，應以公允價值衡量。</p>
固定資產	<p>本公司於(97)基秘字第 340 號函發布前所取得之固定資產，即使其任一組成部分之成本相對於總成本而言係屬重大，並未針對該部分予以個別提列折舊。此外，於(97)基秘字第 340 號函發布前所取得之固定資產，若負有拆卸、移除及復原其所在地點等義務，並未包含於固定資產成本之一部分並認列相關負債準備。惟依 IAS 16「不動產、廠房及設備」規定，不動產、廠房及設備之各項組成部分若屬重大，則將單獨提列折舊；而不動產、廠房及設備之成本包括拆卸、移除及復原其所在地點之成本。</p> <p>本公司對固定資產之定期檢驗或翻修成本，於現行我國會計準則下，係於發生時認列為當期費用。惟依 IAS 16 規定，每當執行重大檢修時，若其成本符合認列條件，應將其視為重置，認列於不動產、廠房及設備項目之帳面金額中。任何先前發生之檢修成本之剩餘帳面金額則應予以除列。</p>
員工福利	<p>現行我國會計準則並未對短期帶薪假作相關規定，本公司於實際支出時認列費用。惟依 IAS 19「員工福利」規定，應認列已累積未使用之帶薪假。</p> <p>本公司依我國會計準則規定採用安全性較高之固定收益投資報酬率。惟依 IAS 19 規定，應先參考高品質公司債之市場殖利率決定折現率，在此類債券並無深度市場時，應使用政府公債之市場殖利率作為折現率。</p>

精聯電子股份有限公司及其子公司合併財務報表附註(續)
 (金額除另予註明外，均以新台幣千元為單位)

	<p>本公司依我國會計準則規定對於累積給付義務超過退休基金資產公平價值部分提列最低退休金負債。惟 IAS 19 並無此規定。</p>
	<p>依我國現行會計準則之規定，未認列過渡性淨資產（或淨給付義務）係按預期可獲得退休金給付在職員工之平均剩餘服務年限，採直線法加以攤銷。惟依 IAS 19 並未有此規定。</p>
<p>所得稅</p>	<p>依現行我國會計準則規定，遞延所得稅資產係全額認列，並對有百分之五十以上機率無法實現部分設立備抵評價科目。惟依 IAS 12「所得稅」規定，遞延所得稅資產僅就很有可能（Probable）實現之範圍內認列。</p>
	<p>依現行我國會計準則規定，遞延所得稅資產或負債依其相關資產或負債之分類劃分為流動或非流動。未能歸屬者，則按該遞延所得稅資產或負債預期實現或清償之期間劃分。惟依 IAS 1「財務報表之表達」規定，遞延所得稅資產或負債一律列為非流動。</p>
	<p>現行我國會計準則並未對於因集團內部交易產生之未實現損益，其相關之遞延所得稅資產或負債所適用之稅率有所規定。本公司現行之處理係對順流交易於認列未實現損益時，依本公司稅率認列遞延所得稅資產或負債；對於逆流或側流交易則係透過調整投資損益時，依本公司之稅率一併認列遞延所得稅資產或負債。惟依 IAS 12 規定，暫時性差異係藉由比較合併財務報表中資產及負債之帳面金額與適當之課稅基礎所決定。因此對於因集團內部交易產生之未實現損益，應以買方稅率衡量其遞延所得稅資產或負債。</p>
	<p>依現行我國會計準則規定，同一納稅主體之流動及非流動遞延所得稅負債及資產互相抵銷，僅列示其淨額。惟依 IAS 12 之規定，遞延所得稅資產與負債僅於當期所得稅資產及當期所得稅負債之互抵具有法定執行權，且遞延所得稅係屬同一納稅主體並與由同一稅捐機關課徵之所得稅有關時，可予互抵。</p>

②本公司目前初步評估之會計政策重大差異，其影響金額及說明如下：

精聯電子股份有限公司及其子公司合併財務報表附註(續)
(金額除另予註明外，均以新台幣千元為單位)

(A) 民國一〇一年一月一日財務狀況調節表

單位：新台幣仟元

	我國會計準則	影響金額	IFRSs
遞延所得稅資產－流動(a)	\$29,455	\$(29,455)	\$-
遞延所得稅資產－非流動 (a)、(b)、(c)及(d)	1,611	43,051	44,662
遞延退休金成本(c)	17,456	(17,456)	-
其他資產	1,728,809	-	1,728,809
總資產	1,777,331	(3,860)	1,773,471
應付費用(d)	92,049	3,461	95,510
應計退休金負債(c)	28,206	21,322	49,528
遞延所得稅負債－非流動(a)	-	495	495
其他負債	471,512	-	471,512
總負債	591,767	25,278	617,045
股本	476,000	-	476,000
資本公積	668,257	-	668,257
保留盈餘(b)、(c)、(d)、(e)	93,796	(49,630)	44,166
累積換算調整數(e)	(20,492)	20,492	-
庫藏股票	(35,963)	-	(35,963)
少數股權	3,966	-	3,966
股東權益	1,185,564	(29,138)	1,156,426

(a) 依現行我國會計準則規定，同一納稅主體之流動及非流動遞延所得稅負債及資產互相抵銷，僅列示其淨額。惟依 IAS 12 之規定，遞延所得稅資產及負債僅於當期所得稅資產及當期所得稅負債之互抵具有法定執行權，且遞延所得稅係屬同一納稅主體並由同一稅捐機關課徵之所得稅有關時，可予互抵，此一重分類分錄使得民國一〇一年一月一日遞延所得稅資產－流動減少 29,455 仟元，遞延所得稅資產－非流動增加 29,950 仟元及遞延所得稅負債－非流動增加 495 仟元。

(b) 本公司依 IAS 12 規定，暫時性差異係藉由比較合併財務報表中資產及負債之帳面金額與適當之課稅基礎所決定。因此對於因集團內部交易產生之未實現損益，應以買方稅率衡量其遞延所得稅資產或負債，致民國一〇一年一月一日遞延所得稅資產－非流動增加 5,921 仟元及保留盈餘增加 5,921 仟元。

精聯電子股份有限公司及其子公司合併財務報表附註(續)
(金額除另予註明外，均以新台幣千元為單位)

- (c) 本公司依先前一般公認會計原則之規定，對確定福利義務進行精算評價，並據以認列相關退休金成本及應計退休金負債。轉換至國際財務報導準則後，依 IAS 19「員工福利」之規定進行精算評價。本公司因重新針對確定福利義務進行精算、採用 IFRS 1 豁免將累計精算損益於轉換日歸零，及一次認列未認列過渡性淨給付義務，致民國一〇一年一月一日無形資產－遞延退休金成本調整減少 17,456 仟元，應計退休金負債調整增加 21,322 仟元，遞延所得稅資產－非流動增加 6,592 仟元及保留盈餘調整減少 32,186 仟元。
- (d) 本公司依 IAS19「員工福利」規定，應認列已累積未使用之帶薪假，致民國一〇一年一月一日應付費用調整增加 3,461 仟元，遞延所得稅資產－非流動增加 588 仟元，保留盈餘調整減少 2,873 仟元。
- (e) 本公司選擇依據 IFRS 1 之豁免，於轉換日將國外營運機構之累積換算差異數認定為零。致民國一〇一年一月一日累積換算調整數調整增加 20,492 仟元；保留盈餘調整減少 20,492 仟元。

(B) 民國一〇一年十二月三十一日財務狀況調節表

單位：新台幣仟元

	我國會計準則	影響金額	IFRSs
遞延所得稅資產－流動(a)	\$28,762	\$(28,762)	\$-
遞延所得稅資產－非流動 (a)、(b)、(c)及(d)	1,573	43,644	45,217
遞延退休金成本(c)	23,655	(23,655)	-
其他資產	1,709,341	-	1,709,341
總資產	1,763,331	(8,773)	1,754,558
應付費用(d)	98,254	4,273	102,527
應計退休金負債(c)	36,745	26,687	63,432
遞延所得稅負債－非流動(a)	-	277	277
其他負債	494,590	-	494,590
總負債	629,589	31,237	660,826
股本	476,000	-	476,000
資本公積	669,386	-	669,386
保留盈餘(b)、(c)、(d)、(e)	57,496	(60,502)	(3,006)
累積換算調整數(e)	(36,231)	20,492	(15,739)
庫藏股票	(35,963)	-	(35,963)
少數股權	3,054	-	3,054
股東權益	1,133,742	(40,010)	1,093,732

精聯電子股份有限公司及其子公司合併財務報表附註(續)
(金額除另予註明外，均以新台幣千元為單位)

- (a) 依現行我國會計準則規定，同一納稅主體之流動及非流動遞延所得稅負債及資產互相抵銷，僅列示其淨額。惟依 IAS 12 之規定，遞延所得稅資產及負債僅於當期所得稅資產及當期所得稅負債之互抵具有法定執行權，且遞延所得稅係屬同一納稅主體並由同一稅捐機關課徵之所得稅有關時，可予互抵，此一重分類分錄使得民國一〇一年十二月三十一日遞延所得稅資產—流動減少 28,762 仟元，遞延所得稅資產—非流動增加 29,039 仟元及遞延所得稅負債—非流動增加 277 仟元。
- (b) 本公司依 IAS 12 規定，暫時性差異係藉由比較合併財務報表中資產及負債之帳面金額與適當之課稅基礎所決定。因此對於因集團內部交易產生之未實現損益，應以買方稅率衡量其遞延所得稅資產或負債，致遞延所得稅資產—非流動增加 4,649 仟元，保留盈餘增加 4,649 仟元。
- (c) 本公司依先前一般公認會計原則之規定，對確定福利義務進行精算評價，並據以認列相關退休金成本及應計退休金負債。轉換至國際財務報導準則後，依 IAS 19「員工福利」之規定進行精算評價。本公司因重新針對確定福利義務進行精算、採用 IFRS 1 豁免將累計精算損益於轉換日歸零，及一次認列未認列過渡性淨給付義務，致民國一〇一年十二月三十一日無形資產—遞延退休金成本調整減少 23,655 仟元，應計退休金負債調整增加 26,687 仟元，遞延所得稅資產—非流動增加 9,229 仟元，保留盈餘調整減少 29,058 仟元及其他綜合損益減少 12,055 仟元。
- (d) 本公司依 IAS19「員工福利」規定，應認列已累積未使用之帶薪假，致民國一〇一年十二月三十一日應付費用調整增加 4,273 仟元，遞延所得稅資產—非流動增加 727 仟元及保留盈餘調整減少 3,546 仟元。
- (e) 本公司選擇依據 IFRS 1 之豁免，於轉換日將國外營運機構之累積換算差異數認定為零。致民國一〇一年十二月三十一日累積換算調整數調整增加 20,492 仟元及保留盈餘調整減少 20,492 仟元。

精聯電子股份有限公司及其子公司合併財務報表附註(續)
(金額除另予註明外，均以新台幣千元為單位)

(C) 民國一〇一年度損益調節表

單位：新台幣仟元

	我國會計準則	影響金額	IFRSs
營業收入	\$1,962,516	\$-	\$1,962,516
營業成本(a)、(b)	(1,347,056)	248	(1,346,808)
營業毛利	615,460	248	615,708
營業費用(a)、(b)	(611,313)	1,901	(609,412)
營業淨利	4,147	2,149	6,296
營業外利益及損失	11,323	-	11,323
稅前淨利	15,470	2,149	17,619
所得稅費用(a)、(b)及(c)	(8,774)	(966)	(9,740)
稅後淨利	6,696	1,183	7,879

(a) 本公司依 IAS 19「員工福利」之規定調整應計退休金負債及退休金成本，分別使營業成本及營業費用減少 569 仟元及 2,391 仟元，所得稅費用減少 168 仟元。

(b) 本公司依 IAS 19「員工福利」規定認列員工已累積未使用之帶薪假，分別使營業成本及營業費用增加 321 仟元及 490 仟元，所得稅費用減少 138 仟元。

(c) 本公司依 IAS 12 規定，暫時性差異係藉由比較合併財務報表中資產及負債之帳面金額與適當之課稅基礎所決定。因此對於因集團內部交易產生之未實現損益，應以買方稅率衡量其遞延所得稅資產或負債，致民國一〇一年度所得稅費用調整增加 1,272 仟元。

(1) 依 IFRS 第 1 號公報「首次採用國際財務報導準則」規定，除依選擇性豁免 (optional exemptions) 及強制性例外 (mandatory exceptions) 規定辦理者外，原則上公司於首次採用國際會計準則時，應依所有在首次採用國際會計準則時已生效之會計準則規定編製財務報表，並予以追溯調整。本公司擬依選擇性豁免規定辦理之部分，擇要說明如下：

① 於民國一〇一年一月一日將全部累計精算損益一次認列於保留盈餘。

② 以自民國一〇一年一月一日起各個會計期間推延決定之金額，揭露 IAS 19.120A(p) 要求之確定福利義務現值、計畫資產之公允價值及計畫之剩餘或短絀，以及經驗調整資訊。

精聯電子股份有限公司及其子公司合併財務報表附註(續)
(金額除另予註明外，均以新台幣千元為單位)

- ③於民國一〇一年一月一日將國外營運機構之累積換算差異數認定為零。
- ④ IFRS 3「企業合併」不適用民國一〇一年一月一日之前子公司、關聯企業及合資之取得。選擇此項豁免代表企業合併所取得之資產及承擔之負債以依我國一般公認會計原則之帳面金額作為企業合併日依國際財務報導準則之認定成本。於企業合併日後，續後係依據國際財務報導準則衡量。IFRS 1 規定於初始資產負債表中，過去企業合併所產生之商譽依民國一〇〇年十二月三十一日按我國一般公認會計原則所認列之金額，並經商譽減損測試及無形資產調整後列示。
- ⑤依國際財務報導解釋第 1 號「現有除役、復原及類似負債之變動」規定，除役、復原或類似負債之特定變動須增加或減少相關資產成本，資產調整後之可折舊金額於剩餘耐用年限內推延提列折舊。選擇豁免對於此類負債在轉換日之前所發生之變動，無須遵循前述規定。
- (2) 依金管會於民國一〇一年四月六日發布之金管證發字第 1010012865 號函令規定，首次採用國際財務報導準則時，應就帳列股東權益項下之未實現重估增值及累積換算調整數，因選擇適用 IFRS 1「首次採用國際財務報導準則」豁免項目而轉入保留盈餘部分，分別提列相同數額之特別盈餘公積。本公司帳列累積換算調整數損失 20,492 仟元於民國一〇一年一月一日因選擇採用 IFRS 1 豁免項目調整減少保留盈餘，無須提列特別盈餘公積。

5. 其他

為便於比較分析，本公司民國一〇〇年度之財務報表業經適當重分類。

十一、附註揭露事項

1. 重大交易事項相關資訊 (部份交易併入合併財務報表已沖銷)

- (1) 資金貸與他人者：無。
- (2) 為他人背書保證者：無。
- (3) 期末持有有價證券情形：詳附表一。

精聯電子股份有限公司及其子公司合併財務報表附註(續)
(金額除另予註明外，均以新台幣千元為單位)

- (4) 累積買進或賣出同一有價證券之金額達新台幣一億元或實收資本額百分之二十以上者：無。
 - (5) 取得不動產之金額達新台幣一億元或實收資本額百分之二十以上者：無。
 - (6) 處分不動產之金額達新台幣一億元或實收資本額百分之二十以上者：無。
 - (7) 與關係人進、銷貨之金額達新台幣一億元或實收資本額百分之二十以上者：詳附表二。
 - (8) 應收關係人款項達新台幣一億元或實收資本額百分之二十以上者：詳附表三。
 - (9) 從事衍生性商品交易：詳財務報表附註四、2。
2. 轉投資事業相關資訊 (部份交易併入合併財務報表已沖銷)
- (1) 對被投資公司直接或間接具有重大影響力或具控制能力者，被投資公司之相關資訊：詳附表三～附表三之一。
 - (2) 對被投資公司直接或間接具有控制能力者，被投資公司之重大交易事項相關資訊：
 - ① 資金貸與他人：無。
 - ② 為他人背書保證：無。
 - ③ 期末持有有價證券情形：詳附表五。
 - ④ 累積買進或賣出同一有價證券之金額達新台幣一億元或實收資本額百分之二十以上者：無。
 - ⑤ 取得不動產之金額達新台幣一億元或實收資本額百分之二十以上者：無。
 - ⑥ 處分不動產之金額達新台幣一億元或實收資本額百分之二十以上者：無。

精聯電子股份有限公司及其子公司合併財務報表附註(續)
(金額除另予註明外，均以新台幣千元為單位)

- ⑦ 與關係人進、銷貨之金額達新台幣一億元或實收資本額百分之二十以上者：詳附表五。
- ⑧ 應收關係人款項金額達新台幣一億元或實收資本額百分之二十以上者：無。
- ⑨ 從事衍生性商品交易：無。

3. 大陸投資資訊 (因編製合併財務報表而沖銷)

(1) 大陸被投資公司名稱、主要營業項目、實收資本額、投資方式、資金匯出入情形、持股比例、投資損益、期末投資帳面價值、已匯回投資損益及赴大陸地區投資限額：詳附表六。

(2) 與大陸被投資公司直接或間接經由第三地區所發生之重大交易事項：

- ① 與廈門精瑞電腦有限公司銷貨金額及百分比與相關應收款項之期末餘額及百分比：
 - (a) 銷貨金額 127,357 仟元為銷貨淨額之 7.75%。(註)
 - (b) 應收款項金額 67,157 仟元為應收款項淨額之 15.81%。(註)

② 與廈門精瑞電腦有限公司進貨金額及百分比與相關應付款項之期末餘額及百分比：

- (a) 進貨金額 2,362 仟元為進貨淨額之 0.23%。(註)
- (b) 應付款項金額 30 仟元占應付款項總額之 0.01%。(註)

註：上列比率係以母公司財務報表計算之。

- ③ 財產交易及其所產生之損益數額：無。
- ④ 票據背書保證或提供擔保品之期末餘額及目的：無。
- ⑤ 資金融通之最高餘額，期末餘額、利率區間及當期利息總額：無。
- ⑥ 其他對當期損益或財務狀況有重大影響之交易事項，如勞務之提供或收受等：無。

精聯電子股份有限公司及其子公司合併財務報表附註(續)
(金額除另予註明外，均以新台幣千元為單位)

十二、控制與從屬公司補充資訊

民國一〇一年度及一〇〇年度母公司與子公司及各子公司間之業務關係及重要交易往來情形及金額，詳附表七及附表七之一。

附表一

本公司期末持有有價證券情形：

單位：新台幣仟元、股

持有之 公 司	有價證 券種類	有價證券	有價證券發行人與 本公司之關係	帳 列 科 目	期 末 持 有				備 註
		名 稱			股 數	帳面金額	比 率%	市價	
本公司	股 票	Unitech America Ventures Inc. (簡稱：UAV)	本公司採權益法評價之被投資公司	採權益法之長 期股權投資	10,000	\$230,297	100.00%	\$230,297	(註)
	"	Unitech Europe Ventures Inc. (簡稱：UEV)	"	"	10,000	65,444	100.00%	65,444	(註)
	"	Unitech Japan Holding Inc. (簡稱：UJH)	"	"	42,774,910	18,115	100.00%	18,115	(註)
	"	Unitech Asia Ventures Inc. (簡稱：UCV)	"	"	10,000	18,730	100.00%	18,730	(註)
	"	微程式資訊(股)公司	-	以成本衡量之 金融資產－非 流動	500,000	5,000	6.10%	-	

註：因編製合併財務報表而沖銷。

附表二

本公司與關係人進、銷貨之金額達新台幣一億元或實收資本額百分之二十以上：(因編製合併財務報表而沖銷)

單位：新台幣仟元

進(銷)貨 之公司	交易 對象	關係	交易情形				交易條件與一般交易不同之情形及原因		應收(付)票據、帳款		備註
			進(銷)貨	金額	佔總進(銷) 貨之比率(註)	授信期間	單價	授信期間	餘額	佔總應收(付)票 據、帳款之比率(註)	
本公司	Unitech America Inc. (簡稱：UTA)	本公司採權益 法評價之被投 資公司之轉投 資公司	銷貨	\$(265,329)	(16.14)%	月結40天	依關係人交易訂價	一般國外收款條件為有信用額度者，出貨後30-45天，無信用額度者，以T/T付現後始出貨，精聯對UTA收款條件則為月結40天。	\$10,111	2.38%	
	Unique Technology Europe B.V. (簡稱：UTI)	本公司採權益 法評價之被投 資公司之轉投 資公司	銷貨	(215,520)	(13.11)%	月結90天	依關係人交易訂價	一般國外收款條件為有信用額度者，出貨後30-45天，無信用額度者，以T/T付現後始出貨，精聯對UTI收款條件則為月結90天。	49,601	11.68%	
	廈門精瑞電腦有限 公司 (簡稱：精瑞電腦)	本公司採權益 法評價之被投 資公司之轉投 資公司	銷貨	(127,357)	(7.75)%	月結90天	依關係人交易訂價	一般國外收款條件為有信用額度者，出貨後30-45天，無信用額度者，以T/T付現後始出貨，精聯對精瑞電腦收款條件則為月結90天。	67,157	15.81%	

註：比率計算以本公司之營業收入淨額及總應收票據、帳款為依據。

附表三

被投資公司名稱、所在地：

單位：新台幣仟元/外幣元

投資公司 名稱	被投資公司 名稱	所 在 地 區	主要營 業項目	原始投資金額		期 末 持 有			被投資公司 本期(損)益	本期認列之 投資(損)益	備 註
				上期期末	本期期末	股 數	比 率	帳面金額			
本公司	Unitech America Ventures Inc. (簡稱：UAV)	P.O. BOX 957, Offshore Incorporations Centre, Road Town, Totola, British Virgin Islands	財務信託控股等投資業務	USD 5,383,592	USD 5,383,592	10,000	100.00%	\$230,297	\$(1,548)	\$(1,548)	(註)
	Unitech Europe Ventures Inc. (簡稱：UEV)	P.O. BOX 957, Offshore Incorporations Centre, Road Town, Totola, British Virgin Islands	財務信託控股等投資業務	EUR 1,905,659	EUR 1,905,659	10,000	100.00%	65,444	(459)	(459)	(註)
	Unitech Japan Holding Inc. (簡稱：UJH)	P.O. BOX 957, Offshore Incorporations Centre, Road Town, Totola, British Virgin Islands	財務信託控股等投資業務	JPY 42,774,910	JPY 42,774,910	42,774,910	100.00%	18,115	(2,540)	(2,540)	(註)
	Unitech Asia Ventures Inc. (簡稱：UCV)	P.O. BOX 957, Offshore Incorporations Centre, Road Town, Totola, British Virgin Islands	財務信託控股等投資業務	USD 2,285,991	USD 2,285,991	10,000	100.00%	18,730	(44,515)	(44,515)	(註)

註：因編製合併財務報表而沖銷。

附表三之一

被投資公司名稱、所在地：

單位：新台幣仟元/外幣元

投資公司 名稱	被投資公司 名稱	所 在 地 區	主要營 業項目	原始投資金額		期 末 持 有			被投資公司 本期(損)益	本期認列之 投資(損)益(註1)	備註
				上期期末	本期期末	股 數	比 率	帳面金額			
Unitech America Ventures Inc. (簡稱：UAV)	Unitech America Holding Inc. (簡稱：UAH)	P.O. BOX 957, Offshore Incorporations Centre, Road Town, Totola, British Virgin Islands	財務信託控股等投資業務	USD 5,383,592	USD 5,383,592	10,000	100.00%	USD 7,933,087	(USD 52,045)	\$-	(註2)
Unitech America Holding Inc. (簡稱：UAH)	Unitech America Inc. (簡稱：UTA)	6182 Katella Ave Cypress, CA 90630, USA	自動資料收集產品買賣	USD 5,383,592	USD 5,383,592	100,000	100.00%	USD 7,933,087	(USD 52,045)	-	(註2)
Unitech Europe Ventures Inc. (簡稱：UEV)	Unitech Europe Holding Inc. (簡稱：UEH)	P.O. BOX 957, Offshore Incorporations Centre, Road Town, Totola, British Virgin Islands	財務信託控股等投資業務	EUR 1,905,659	EUR 1,905,659	10,000	100.00%	EUR 1,700,723	(EUR 10,160)	-	(註2)
Unitech Europe Holding Inc. (簡稱：UEH)	Unique Technology Europe B.V. (簡稱：UTI)	Ringbaan Noord 91 5046 AA Kapitein Hatterasstraat 19,5015	自動資料收集產品買賣	EUR 1,905,659	EUR 1,905,659	135,948	100.00%	EUR 1,700,723	(EUR 10,160)	-	(註2)
Unitech Japan Holding Inc. (簡稱UJH)	Unitech Japan Co., Ltd. (簡稱UTJ)	Kayabacho Nagaoka Building 8F 1-5-19 Shinkawa, Chuo-Ku, Tokyo, 104-0033	自動資料收集產品買賣	JPY 42,774,910	JPY 42,774,910	1,198	85.57%	JPY 53,816,937	(JPY 7,464,679)	-	(註2)
Unitech Asia Ventures Inc. (簡稱UCV)	Unitech Industries Holding Inc. (簡稱UIH)	P.O. BOX 958, Offshore Incorporations Centre, Road Town, Tortola, British Virgin Islands	財務信託控股等投資業務	USD 3,263,400	USD 3,263,400	10,000	100.00%	CNY 4,017,151	(CNY 9,494,894)	-	(註2)
Unitech Industries Holding Inc. (簡稱UIH)	廈門精瑞電腦有限公司 (簡稱精瑞電腦)	福建省廈門市火炬高新區光業 樓西301	自動資料收集產品買賣	USD 2,468,341	USD 2,468,341	-	100.00%	(CNY 1,794,670)	(CNY 9,446,005)	-	(註2)
"	上海精際國際貿易有限公司 (簡稱精際國際)	上海市外高橋保稅區基隆路1號 510室	進出口貿易	USD 777,266	USD 777,266	-	100.00%	CNY 5,749,712	(CNY 41,502)	-	(註2)

註1：投資損益已由各該投資公司認列。

註2：因編製合併財務報表而沖銷。

附表四

被投資公司期末持有有價證券情形：

單位：新台幣仟元/外幣元

持有之公司	有價證券種類	有價證券名稱	與有價證券發行人之關係	帳列科目	期 末				備註
					股數	帳面金額	持股比例	市價	
Unitech America Ventures Inc. (簡稱UAV)	股票	Unitech America Holding Inc. (簡稱UAH)	採權益法評價之被投資公司	採權益法之長期股權投資	10,000	USD 7,933,087	100.00%	USD 7,933,087	(註)
Unitech America Holding Inc. (簡稱UAH)	股票	Unitech America Inc. (簡稱UTA)	採權益法評價之被投資公司	採權益法之長期股權投資	100,000	USD 7,933,087	100.00%	USD 7,933,087	(註)
Unitech Europe Ventures Inc. (簡稱UEV)	股票	Unitech Europe Holding Inc. (簡稱UEH)	採權益法評價之被投資公司	採權益法之長期股權投資	10,000	EUR 1,700,723	100.00%	EUR 1,700,723	(註)
Unitech Europe Holding Inc. (簡稱UEH)	股票	Unique Technology Europe B.V. (簡稱UTI)	採權益法評價之被投資公司	採權益法之長期股權投資	135,948	EUR 1,700,723	100.00%	EUR 1,700,723	(註)
Unitech Japan Holding Inc. (簡稱UJH)	股票	Unitech Japan Co., Ltd. (簡稱UTJ)	採權益法評價之被投資公司	採權益法之長期股權投資	1,198	JPY 53,816,937	85.57%	JPY 53,816,937	(註)
Unitech Asia Ventures Inc. (簡稱UCV)	股票	Unitech Industries Holding Inc. (簡稱UIH)	採權益法評價之被投資公司	採權益法之長期股權投資	10,000	CNY 4,017,151	100.00%	CNY 4,017,151	(註)
Unitech Industries Holding Inc. (簡稱UIH)	-	廈門精瑞電腦有限公司 (簡稱精瑞電腦)	採權益法評價之被投資公司	採權益法之長期股權投資	-	(CNY 1,794,670)	100.00%	(CNY 1,794,670)	(註)
"	-	上海精際國際貿易有限公司 (簡稱精際國際)	採權益法評價之被投資公司	採權益法之長期股權投資	-	CNY 5,749,712	100.00%	CNY 5,749,712	(註)

註：因編製合併財務報表而沖銷。

附表五

被投資公司與關係人進、銷貨之金額達新台幣一億元或實收資本額百分之二十以上：(因編製合併財務報表而沖銷)

單位：新台幣仟元／外幣元

進(銷)貨 之公司	交易 對象	關 係	交 易 情 形				交易條件與一般交易不同之情形及原因		應收(付)票據、帳款		備 註
			進(銷)貨	原幣金額	佔總進(銷) 貨之比率(註)	授信期間	單 價	授 信 期 間	餘 額	佔總應收(付)票據、 帳款之比率(註)	
Unitech America Inc. (簡稱：UTA)	本公司	本公司採權益 法評價之被投 資公司之轉投 資公司	進貨	USD 8,993,802	82.71%	月結40天	依關係人交易訂價	一般付款條件為貨到30-60天，UTA對精 聯則為月結40天。	(USD 348,305)	(71.42)%	
Unique Technology Europe B.V. (簡稱：UTI)	本公司	本公司採權益 法評價之被投 資公司之轉投 資公司	進貨	EUR 5,718,799 USD 6,477	95.98% 0.08%	月結90天	依關係人交易訂價	一般付款條件為貨到30-60天，UTI對精 聯則為月結90天。	(EUR 1,286,298) (USD 3,588)	(97.59)% (0.21)%	
廈門精瑞電腦有限 公司 (簡稱：精瑞電腦)	本公司	本公司採權益 法評價之被投 資公司之轉投 資公司	進貨	USD 4,284,006	97.18%	月結90天	依關係人交易訂價	一般付款條件為貨到30-60天，精瑞電腦 對精聯則為月結90天。	(USD 2,313,335)	(50.18)%	

註：比率計算以各被投資公司之轉投資公司之總進貨及總應付票據、帳款為依據。

附表六

單位：新台幣仟元

大陸投資資訊：(因編製合併財務報表而沖銷)

(外幣單位：元)

大陸被投資 公司名稱	主要營 業項目	實收 資本額	投資方式 (註1)	本期期初自 台灣匯出累 積投資金額	本期匯出或收回 投資金額		本期期末自 台灣匯出累 積投資金額	本公司直接 或間接投資 之持股比例	本期認列 投資(損)益	期末投資 帳面價值	截至本期 止已匯回 投資收益
					匯出	收回					
廈門精瑞電腦有限公司	自動資料收集產品 買賣	USD 1,350,000	(二)	USD 1,490,932	\$-	\$-	USD 1,490,932	100.00%	\$(44,286) (CNY 9,446,005) (註2)(二)2	\$(8,368) (CNY 1,794,670) (註2)(二)2	\$31,038 USD 977,409
上海精際國際貿易有限公司	進出口貿易	USD 200,000	(二)	USD 777,266	\$-	\$-	USD 777,266	100.00%	\$(194) (CNY 41,502) (註2)(二)2	\$26,808 CNY 5,749,712 (註2)(二)2	\$-

本期期末累計自 台灣匯出赴大陸 地區投資金額	經濟部投審會 核准投資金額	依經濟部投審會規定 赴大陸地區投資限額
\$65,846 (USD 2,268,198)	\$94,220 (USD 3,245,607)	\$678,413

註1：投資方式區分為下列四種，標示種類別即可：

- (一)經由第三地區匯款投資大陸公司。
- (二)透過第三地區投資設立公司再投資大陸公司。
- (三)透過轉投資第三地區現有公司再投資大陸公司。
- (四)直接投資大陸公司。
- (五)其他方式。

註2：本期認列投資損益欄中：

- (一)若屬籌備中，尚無投資損益者，應予註明。
- (二)投資損益認列基礎分為下列三種，應予註明。
 - 1.經與中華民國會計師事務所所有合作關係之國際性會計師事務所查核簽證之財務報表。
 - 2.經台灣母公司簽證會計師查核簽證之財務報表。
 - 3.其他:未經會計師查核之財務報表。

註3：本表相關數字應以新台幣列示。涉及外幣者，以財務報告資產負債表日之匯率換算為新台幣。

附表七

民國一〇一年度母子公司間業務關係及重要交易往來情形(均已合併沖銷)

單位：新台幣仟元

編號 (註一)	交易人 交易人名稱	交易往來 對象	與交易人 之關係 (註二)	交易往來情形			
				科目	金額	交易條件	佔合併總營收或 總資產之比率(註三)
0	精聯電子股份有限公司	UTA	1	銷貨收入	\$265,329	月結40天	13.52%
"	"	"	"	應收帳款	10,111		0.57%
"	"	"	"	應付費用	131		0.01%
"	"	"	"	營業費用	514		0.03%
"	"	UTI	1	銷貨收入	215,520	月結90天	10.98%
"	"	"	"	應收帳款	49,601		2.81%
"	"	"	"	應付費用	1,858		0.11%
"	"	"	"	營業費用	2,690		0.14%
"	"	UTJ	1	銷貨收入	31,580	月結90天	1.61%
"	"	"	"	應收帳款	4,076		0.23%
"	"	"	"	銷貨成本	3,431	月結30天	0.17%
"	"	"	"	應付費用	5		-
"	"	"	"	預付費用	18		-
"	"	"	"	營業費用	154		0.01%
"	"	精瑞電腦	1	銷貨收入	127,357	月結90天	6.49%
"	"	"	"	應收帳款	67,157		3.81%
"	"	"	"	其他應收款	40,985		2.32%
"	"	"	"	銷貨成本	2,362	月結30天	0.12%
"	"	"	"	應付帳款	30		-
"	"	"	"	應付費用	6		-
"	"	"	"	營業費用	6		-
1	UTA	UTI	3	銷貨收入	497	月結40天	0.03%
"	"	"	"	應收帳款	162		0.01%
"	"	"	"	銷貨成本	6	月結45天	-
"	"	"	"	營業費用	14		-
2	精瑞電腦	UTI	3	銷貨成本	353	月結45天	0.02%
"	"	上海精際	"	應付帳款	23,928		1.36%

註一：母公司及子公司相互間之業務往來資訊應分別於編製欄註明，編製之填寫方法如下：

1. 母公司填0。

2. 子公司依公司別由阿拉伯數字1開始依序編號。

註二：與交易人之關係有以下三種，標示種類即可：

1. 母公司對子公司。

2. 子公司對母公司。

3. 子公司對子公司。

註三：交易往來金額佔合併總營收或總資產比率之計算，若屬資產負債科目者，以期末餘額佔合併總資產之方式計算；

若屬損益科目者，以期末累積金額佔合併總營收之方式計算。

附表七之一

民國一〇〇年度母子公司間業務關係及重要交易往來情形 (均已合併沖銷)

單位：新台幣仟元

編號 (註一)	交易人 交易人名稱	交易往來 對象	與交易人 之關係 (註二)	交易往來情形			佔合併總營收或 總資產之比率(註三)
				科目	金額	交易條件	
0	精聯電子股份有限公司	UTA	1	銷貨收入	\$338,912	月結40天	15.95%
"	"	"	"	應收帳款	22,867		1.29%
"	"	"	"	銷貨成本	9	月結30天	-
"	"	"	"	應付費用	221		0.01%
"	"	"	"	營業費用	1,319		0.06%
"	"	UTI	1	銷貨收入	216,779	月結90天	10.20%
"	"	"	"	應收帳款	57,079		3.21%
"	"	"	"	銷貨成本	520	月結30天	0.02%
"	"	"	"	應付費用	52		-
"	"	"	"	營業費用	431		0.02%
"	"	UTJ	1	銷貨收入	52,918	月結90天	2.49%
"	"	"	"	應收帳款	6,297		0.35%
"	"	"	"	銷貨成本	24,657	月結30天	1.16%
"	"	"	"	應付帳款	3,175		0.18%
"	"	"	"	應付費用	42		-
"	"	"	"	營業費用	389		0.02%
"	"	精瑞電腦	1	銷貨收入	214,457	月結90天	10.09%
"	"	"	"	應收帳款	101,366		5.70%
"	"	"	"	銷貨成本	54	月結30天	-
"	"	"	"	營業費用	3		-
1	UTA	UTI	3	銷貨收入	585	月結40天	0.03%
"	"	"	"	銷貨成本	274	月結40天	0.01%
2	UTI	UTJ	3	銷貨收入	334	月結30天	0.02%
"	"	"	"	銷貨成本	159	月結30天	0.01%

註一：母公司及子公司相互間之業務往來資訊應分別於編製欄註明，編製之填寫方法如下：

1. 母公司填0。
2. 子公司依公司別由阿拉伯數字1開始依序編號。

註二：與交易人之關係有以下三種，標示種類即可：

1. 母公司對子公司。
2. 子公司對母公司。
3. 子公司對子公司。

註三：交易往來金額佔合併總營收或總資產比率之計算，若屬資產負債科目者，以期末餘額佔合併總資產之方式計算；若屬損益科目者，以期末累積金額佔合併總營收之方式計算。

六、公司及關係企業最近年度及截至年報刊印日止，是否有發生財務週轉困難之情事：無。

柒、財務狀況及財務績效之檢討分析與風險事項

一、財務狀況比較分析表

單位：新台幣仟元

項 目	年 度		差 異	
	101 年度	100 年度	金額	變動比例(%)
流動資產	1,027,878	968,672	59,206	6.11%
基金及投資	337,586	402,387	(64,801)	-16.10%
固定資產	369,037	374,446	(5,409)	-1.44%
無形資產	27,570	23,402	4,168	17.81%
其他資產	9,530	16,077	(6,547)	-40.72%
資產總額	1,771,601	1,784,984	(13,383)	-0.75%
流動負債	463,800	343,489	120,311	35.03%
銀行長期借款	100,243	184,658	(84,415)	-45.71%
其他負債	76,870	75,239	1,631	2.17%
負債總額	640,913	603,386	37,527	6.22%
股本	476,000	476,000	0	0.00%
保留盈餘	57,496	93,796	(36,300)	-38.70%
累積換算調整數	(36,231)	(20,492)	(15,739)	76.81%
庫藏股票	(35,963)	(35,963)	0	0.00%
股東權益總額	1,130,688	1,181,598	(50,910)	-4.31%
<p>增減比率變動說明（前後期變動超過百分之二十以上者，且變動金額達一仟萬元以上者）：</p> <p>(1) 流動負債：主係 101 年底為因應第四季及 102 年度訂單出貨而積極備料，致應付帳款增加。</p> <p>(2) 銀行長期借款：主係為因應資金需求並進行有效配置，調整長短期融資資金所致。</p> <p>(3) 保留盈餘：主係 101 年度海外投資損失，致整體獲利減少。</p> <p>(4) 累積換算調整數：主係 101 年度美金及歐元匯率波動，致累積換算調整數減少。</p>				

二、財務績效比較分析表

單位：新台幣仟元

項 目 \ 年 度	101 年度	100 年度	增(減)金額	變動比例(%)
營業收入淨額	1,644,036	1,870,723	(226,687)	-12.12%
營業成本	1,255,242	1,430,800	(175,558)	-12.27%
聯屬公司間已(未)實現銷貨 毛利	8,208	(19,380)	27,588	142.35%
營業毛利	397,002	420,543	(23,541)	-5.60%
營業費用	339,157	382,268	(43,111)	-11.28%
營業淨利	57,845	38,275	19,570	51.13%
營業外收入及利益	19,846	20,119	(273)	-1.36%
營業外費用及損失	62,261	26,770	35,491	132.58%
稅前淨利	15,430	31,624	(16,194)	-51.21%
所得稅費用	8,365	3,471	4,894	141.00%
本期淨利	7,065	28,153	(21,088)	-74.90%
增減比例變動說明（前後期變動超過百分之二十以上者，且變動金額達一仟萬元以上者）：				
(1) 聯屬公司間已實現銷貨毛利：主係子公司 100 年底之備貨於 101 年度陸續出貨，致聯屬公司間已實現銷貨毛利增加。				
(2) 營業淨利：主係 101 年度毛利率成長，輔以有效控管營業費用支出，使營業淨利隨之增加。				
(3) 營業外費用及損失：主係 101 年度投資海外損失，致營業外費用及損失增加。				
(4) 稅前淨利：主係 101 年度投資海外損失，致整體獲利減少。				
(5) 本期淨利：主係 101 年度投資海外損失，致整體獲利減少。				

三、現金流量分析

單位：新台幣仟元

期初現金餘額	全年來自營業活動淨現金流量	全年其他活動淨現金流出量	期末現金剩餘(不足)數額	現金不足額之補救措施	
				投資計劃	理財計劃
94,321	56,943	(98,589)	52,675	—	—
<p>1. 本年度現金流量變動情形分析：</p> <p>(1) 營業活動：本年度營業活動淨現金流入 56,943 仟元，主係本業獲利所致。</p> <p>(2) 投資活動：投資活動淨現金流出 16,884 仟元，主係購買固定資產及無形資產所致。</p> <p>(3) 融資活動：融資活動淨現金流出 81,705 仟元，主係償還長期借款及發放現金股利所致。</p> <p>2. 預計現金不足額之補救措施及流動性分析：無</p> <p>3. 未來一年現金流動性分析：</p>					
期初現金餘額	全年來自營業活動淨現金流量	全年其他活動淨現金流出量	期末現金剩餘(不足)數額	現金不足額之補救措施	
52,675	51,472	(44,147)	60,000	投資計劃	理財計劃
				—	—

四、最近年度重大資本支出對財務業務之影響：

本年度未有重大資本支出計劃。

五、最近年度轉投資政策、其獲利或虧損之主要原因、改善計劃及未來一年投資計劃：

(一) 最近年度轉投資政策：本公司係依所訂定之內部控制制度、『關係人、特定公司及集團企業交易規定』及『子公司管理規定』進行各轉投資事業管理及規範彼此間交易往來，且由本公司財會部門定期取得各轉投資事業之營運及財務資料及予以分析評估其營運情形及獲利狀況，以瞭解其財務業務狀況，並有效控管各轉投資事業之經營績效。

(二) 轉投資獲利或虧損之主要原因、改善計劃說明：

單位：新台幣仟元

轉投資事業 項 目	101 年度認列之 投資(損)益	獲利或虧損 之主要原因	改善計畫
UAV	(1,548)	係認列美國轉投資公司 UTA 投資損失所致。	強化客戶合作關係，配合新產品銷售與新專案之開發。
UEV	(459)	係認列歐洲轉投資公司 UTI 投資損失所致。	強化客戶合作關係，配合新產品銷售與新專案之開發。
UCV	(44,515)	係認列中國大陸轉投資精 瑞電腦及精際國際投資損 失所致。	調整總代理配銷模 式，配合新產品銷售 與新專案之開發。
UJH	(2,540)	係認列日本轉投資公司 UTJ 投資損失所致。	強化客戶合作關係，配合新產品銷售與新專案之開發。

(三) 未來一年投資計畫：截至年報刊印日止，本公司未有重大投資計劃。

六、風險事項之分析評估

(一) 利率、匯率變動、通貨膨脹情形對公司損益之影響及未來因應措施：

1. 對公司損益之影響：

單位：新台幣仟元；%

項目	101 年度
利息收支淨額	(1,737)
兌換損益淨額	(6,180)
利息收支淨額占營收淨額比率	(0.11%)
利息收支淨額占稅前淨利比率	(11.26%)
兌換損益淨額占營收淨額比率	(0.38%)
兌換損益淨額占稅前淨利比率	(40.05%)

(1) 利率變動

本公司 101 年底具利率變動之現金流量風險之金融資產及金融負債分別為 54,508 仟元及 186,112 仟元，若市場利率變動將使此類金融商品之有效利率隨之變動，市場利率提高 1%，將增加本公司每年度利息費用約 1,316 仟元。

(2) 匯率變動

本公司以外幣計價之進出口業務資金往來，匯率變動主要仍影響產品成本及收入。101 年底具匯率變動之風險之衍生性金融商品為 USD580 仟元及 EUR1,284 仟元，若市場匯率變動將使此類金融商品之公平價值隨之變，臺灣市場匯率升值 1%，將增加本公司利益約 NTD688 仟元。

(3) 通貨膨脹

101 年度臺灣通貨膨脹率為 1.93%，而本公司原料主要來自國內供應商，如以 101 年度國內物料採購金額約 11 億元為例計算，通貨膨脹率提高 1%，將增加本公司每年度費用約 21,560 仟元。

2. 未來因應措施：

(1) 利率變動之因應措施

本公司為改善財務結構、充實中長期營運資金及降低利率變動風險，於 100 年 06 月至 101 年 12 月陸續向合作金庫銀行借入中期資金，截至 101 年底中期借款餘額共計 1.42 億元，每月按英商路透股份有限公司 30 天期次級市場票券利率加碼年息 0.46% 浮動計息。

(2) 匯率變動之因應措施

本公司採取動態自然避險規避主要匯率風險，其餘部份由財務部門每日評估外幣淨部位，累積達一定金額以上即以預售遠匯方式鎖定到期匯率以達避險之功能。

(3) 通貨膨脹之因應措施

本公司所生產為垂直市場之利基型產品，針對通貨膨脹之影響，本公司將透過市場轉嫁及設計與製程改良等方式，同時兼顧產品價格的維持與成本的降低，故通貨膨脹對公司營運之影響甚微。

(二) 最近年度從事高風險、高槓桿投資、資金貸與他人、背書保證及衍生性商品交易之政策、獲利或虧損之主要原因及未來因應措施：

1. 本公司並未從事高風險、高槓桿投資。
2. 本公司資金貸與他人情形：最近年度並無資金貸與他人之情事。
3. 本公司背書保證情形：最近年度並無背書保證之情事。
4. 本公司從事衍生性商品交易均為來自營業活動之外幣部位採取避險措施，無以交易獲利為目的者。

(三) 未來研發計畫及預計投入之研發費用：

本公司未來之研發方向將持續以開發軍工業等級資料收集產品為主，並專注於一維，二維條碼及 RFID 相關技術之研發應用，各類產品將朝向 GPS、GPRS/EDGE/HSDPA、Bluetooth 及 WLAN 等無線傳輸功能發展，以符合市場需求。除工業等級資料收集產品外，基於相同技術架構本公司並同時開發整合型智能家居管理系統以符合未來市場在節能、環境控制、遠距照護及安全等之需求。

本公司 102 年度預計投入之研發費用為新台幣 142,782 仟元，用於開發新產品及新軟硬體平臺技術所必須之實驗費用、產品認證及與外部研究機構合作開發計畫等。

(四) 最近年度國內外重要政策及法律變動對公司財務業務之影響及因應措施：

本公司隨時關注相關法令之變動，並評估對公司之影響，而採取適當之因應措施。

(五) 最近年度科技改變及產業變化對公司財務業務之影響及因應措施：

本公司所處自動資料收集產業，近年來無線通訊應用之普及、資訊行動應用之成長、RFID 之技術等趨勢均已採取必要因應，以面對此科技之變遷。由於本公司長期在自動資料蒐集市場提供產品及服務，配合軟硬體的持續開發，可在有限的風險下，迎接此大好市場機會。

(六) 最近年度企業形象改變對企業危機管理之影響及因應措施：無。

(七) 進行併購之預期效益、可能風險及因應措施：無。

(八) 擴充廠房之預期效益、可能風險及因應措施：無。

(九) 進貨或銷貨集中所面臨之風險及因應措施：

本公司銷售客戶及供應商相當分散，除轉投資之海外子公司外，最大經銷商/終端客戶/供應商交易金額均不及公司營業淨額之 10%，並無進銷貨集中情事，故無集中風險之疑慮。

(十) 董事、監察人或持股超過百分之十之大股東，股權之大量移轉或更換對公司之影響、風險及因應措施：無。

(十一) 經營權之改變對公司之影響、風險及因應措施：無。

(十二) 本公司董事、監察人、總經理、實質負責人、持股比例超過百分之十之大股東及從屬公司已判決確定或尚在繫屬中之重大訴訟、非訟或行

政爭訟事件，其結果可能對股東權益或證券價格有重大影響者，其系爭事實、標的金額、訴訟開始日期、主要涉訟當事人及截至年報刊印日止之處理情形：無。

(十三) 其他重要風險及因應措施：

1. 市場風險

- (1) 市場風險之評估：本公司所從事「自動資料收集產業」屬於利基型市場，產品少量多樣且主要客戶加值型經銷商及系統整合商依終端客戶需求而量身訂作，故公司本身須對使用者需求具有絕佳掌握度，充分瞭解該產業發展趨勢，方可設計出功能及規格均符合市場要求之產品。
- (2) 因應措施：本公司研發單位對於新產品之設計，加強與現有產品規格之相容性與替代性，藉由提高維修零件之共通性，進而降低未來零件之儲備量。並透過定期產銷會議，採取客戶預估訂單及計畫性生產結合之管理，以縮短產銷時間，提高存貨週轉率，降低存貨水平，以有效控管庫存閒置情形。

2. 財務及流動性風險

- (1) 本公司資產中主要金額在應收款項及存貨，因此維持良好的應收帳款、存貨品質是重要的工作。
- (2) 因應措施：本公司設有專責部門管理應收帳款，對於存貨則依事業單位分由專人管控庫存，且已全面採用資訊系統進行全球庫存管理。此外財務部門負責整體資金運用之管理，對於長、短期資金之來源配置比重、資金需求變化之敏感性分析、資金安全存量、銀行尚可融資餘額、進出口外匯之避險…，均做好例行管理之工作。

3. 信用風險之評估及因應措施

- (1) 信用風險之評估：本公司設有專責之信用管理人員，訂有嚴謹之客戶信用管理規定，依客戶性質、交易紀錄、提供擔保品之狀況…等，給予信用額度，方可進行交易，並已將此管理機制建立於資訊系統中自動進行管制。
- (2) 因應措施：在嚴謹之管控下縱使少數客戶發生帳款延遲甚至無法支付款項時，本公司即委由法務專人進行相關必要法務程序以使可能之風險降至最低。本公司參照過去實際呆帳發生之情形，於100年度依帳款到期日提列之備抵呆帳僅佔營業收入淨額 0.16%，對整體公司營運無重大影響。

4. 法律風險之評估及因應措施

本公司所營業事業曝露在法律下之風險不大。公司長期以來均重視經營

必須合法，無論是業務交易過程、勞動法令、稅賦相關法令、上市櫃公司應遵循之相關法令等。在實務運作上公司委任法務顧問，提供日常業務上之法律諮詢及合約審視，並設有專責部門負責公司專利、商標之使用管理，以避免誤觸法令。

5. 策略及營運風險之評估及因應措施

- (1) 本公司以高階經營團隊及幕僚所組成之經營決策小組，定期就公司長期之策略方向與短期之目標達成狀況進行研討。小組成員平均年資達 20 年，經營團隊成員產業知識與歷練豐富，合作穩固。
- (2) 本公司以美商甲骨文(Oracle)公司之ERP系統為主幹，連結前端各類功能別應用軟體，以及時、精準之數字，做為決策之基礎，來降低決策風險。

(十四) 風險管理之組織架構

負責/執行單位	執行項目	執行內容
公司經營決策小組	經營決策風險	公司長短期發展之方向、營運策略、目標及整體風險之評估
財務處	財務管理風險	資金調度與管理、投資規劃、客戶信用控管、經營分析及成本分析
稽核室	內部控制風險	評估內部控制制度之健全性及有效性

七、其他重要事項：

(一) 本公司重要財務與管理之關鍵績效指標

指標	公式	KPI	100 年度	101 年度
(1)負債比率	負債/股東權益(%)	<50	33.80	36.18
(2)流動比率	流動資產/流動負債(%)	>100	282.01	221.62
(3)長期資金占固定資產比率	(股東權益淨額+長期負債)/固定資產淨額(%)	>200	364.87	333.55
(4)人員生產力指標	營收/員工數(仟元)	>4,000	6,015	5,253
(5)研發支出指標	研發費用/營收(%)	>5	8.10	6.98
(6)營業費用指標	營業費用/營收(%)	<20	12.34	13.65

捌、特別記載事項

一、關係企業相關資料

(一)關係企業組織圖

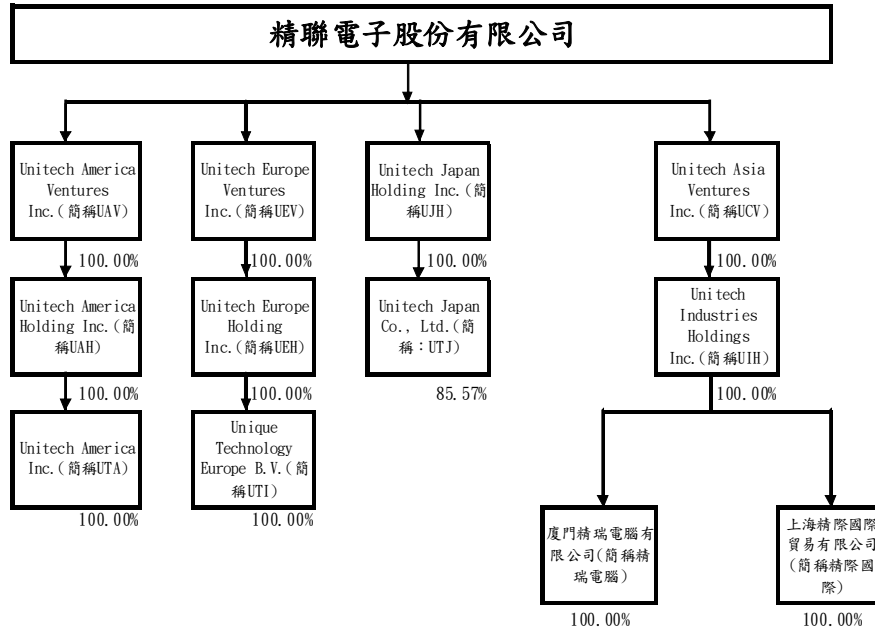

(二)各關係企業基本資料：

單位：新台幣仟元；外幣元

企業名稱	設立日期	地址	實收資本額	主要營業或生產項目
Unitech America Ventures Inc. (簡稱：UAV)	96年11月	P.O. BOX 957, Offshore Incorporations Centre, Road Town, Totola, British Virgin Islands	USD 5,356,573	財務信託控股等投資業務
Unitech America Holding Inc. (簡稱：UAH)	96年11月	P.O. BOX 957, Offshore Incorporations Centre, Road Town, Totola, British Virgin Islands	USD 5,356,573	財務信託控股等投資業務
Unitech America Inc. (簡稱：UTA)	78年1月	6182 Katella Ave Cypress, CA90630 USA	USD 1,000,000	自動資料收集產品買賣
Unitech Europe Ventures Inc. (簡稱 UEV)	96年11月	P.O. BOX 957, Offshore Incorporations Centre, Road Town, Totola, British Virgin Islands	EUR 1,953,676	財務信託控股等投資業務
Unitech Europe Holding Inc. (簡稱 UEH)	96年11月	P.O. BOX 957, Offshore Incorporations Centre, Road Town, Totola, British Virgin Islands	EUR 1,953,676	財務信託控股等投資業務
Unique Technology Europe B.V. (簡稱：UTI)	88年1月	Ringbaan Noord 91 5046 AA Kapitein Hatterasstraat 19, 5015	EUR 616,906	自動資料收集產品買賣

企業名稱	設立日期	地址	實收資本額	主要營業或生產項目
Unitech Asia Ventures Inc. (簡稱：UCV)	96年11月	P.O. BOX 957 Offshore Incorporations Centre, Road Town, Tortola, British Virgin Islands.	USD 2,285,991	財務信託控股等投資業務
Unitech Industries Holdings Inc. (簡稱：UIH)	87年7月	P.O. BOX 958 Offshore Incorporations Centre, Road Town, Tortola, British Virgin Islands.	USD 1,238,000	財務信託控股等投資業務
廈門精瑞電腦有限公司 (簡稱精瑞電腦)	87年11月	福建省廈門市火炬高新區光業樓西301	USD 1,350,000	自動資料收集產品買賣
精際國際貿易(上海)有限公司 (簡稱精際國際)	90年11月	上海市外高橋保稅區基隆路1號510室	USD 200,000	國際貿易、轉口貿易
Unitech Japan Holding Inc. (簡稱：UJH)	96年11	P.O. BOX 957 Offshore Incorporations Centre, Road Town, Tortola, British Virgin Islands.	JPY 42,774,910	財務信託控股等投資業務
Unitech Japan Co., Ltd (簡稱：UTJ)	90年8月	Kayabacho Nagaoka Building 8F 1-5-19 Shinkawa, Chuo-Ku, Tokyo, 104-0033	JPY 70,000,000	自動資料收集產品買賣

(三)依公司法第 369-3 條推定為有控制與從屬關係者：無。

(四)整體關係企業經營業務所涵蓋之行業：

本公司整體關係企業所經營主要業務為「自動資料收集產品」(Auto Data Capture Products)之研發、設計、製造及全球銷售。

(五)各關係企業董事、監察人及總經理資料：

單位：股；%

企業名稱	職稱	姓名或代表人	持有股份	
			股數	持股比率
Unitech America Ventures Inc. (簡稱：UAV)	董事	精聯電子 代表人：葉國荃	10,000	100.00%
Unitech America Holding Inc. (簡稱：UAH)	董事	UAV 代表人：葉國荃	10,000	100.00%
Unitech America Inc. (簡稱：UTA)	董事	葉國荃	100,000	100.00%
	董事	陳榮輝		

企業名稱	職稱	姓名或代表人	持有股份	
			股數	持股比率
Unitech Europe Ventures Inc. (簡稱: UEV)	董事	精聯電子 代表人: 葉國荃	10,000	100.00%
Unitech Europe Holding Inc. (簡稱: UEH)	董事	UEV 代表人: 葉國荃	10,000	100.00%
Unique Technology Europe B.V. (簡稱 UTI)	董事、總經理	UEH 代表人: 黃恩廷	135,948	100.00%
Unitech Asia Ventures Inc. (簡稱: UCV)	董事	精聯電子 代表人: 葉國荃	10,000	100.00%
Unitech Industries Holdings Inc. (簡稱: UIH)	董事	UCV 代表人: 葉國荃	10,000	100.00%
廈門精瑞電腦有限公司 (簡稱: 精瑞電腦)	董事	UIH 代表人: 葉國荃	1,350,000	100.00%
	董事	UIH 代表人: 陳榮輝		
	董事	UIH 代表人: 江啟銘		
精際國際貿易(上海)有限公司 (簡稱: 精際國際)	董事	UIH 代表人: 葉國荃	200,000	100.00%
	董事	UIH 代表人: 陳榮輝		
	董事	UIH 代表人: 江啟銘		
Unitech Japan Holding Inc. (簡稱: UJH)	董事	精聯電子 代表人: 葉國荃	42,774,910	100.00%
Unitech Japan Co., Ltd (簡稱: UTJ)	董事	Universal Systems 代表人: 飯島脈二	200	14.29%
	董事	UJH 代表人: 陳榮輝	1,198	85.57%
	董事、總經理	山滋	1	0.07%
	監察人	下村洋伸	1	0.07%

(六)各關係企業營運概況:

單位: 新台幣仟元

企業名稱	資本額	資產總額	負債總額	淨值	營業收入	營業利益	本期損益 (稅後)	每股盈餘(元) (稅後)
Unitech America Ventures Inc. (簡稱: UAV)	155,501	230,297	0	230,297	0	0	-1,511	-151.09
Unitech America Holding Inc. (簡稱: UAH)	155,501	230,297	0	230,297	0	0	-1,511	-151.09
Unitech America Inc. (簡稱: UTA)	29,030	260,879	30,582	230,297	468,599	-1,234	-1,511	-15.11
Unitech Europe Ventures Inc. (簡稱 UEV)	75,177	65,444	0	65,444	0	0	-391	-39.10
Unitech Europe Holding Inc. (簡稱 UEH)	75,177	65,444	0	65,444	0	0	-391	-39.10
Unique Technology Europe B.V. (簡稱: UTI)	23,739	121,256	55,812	65,444	304,121	-263	-391	-2.88

企業名稱	資本額	資產總額	負債總額	淨值	營業收入	營業利益	本期損益 (稅後)	每股盈餘(元) (稅後)
Unitech Asia Ventures Inc. (簡稱：UCV)	83,840	18,730	0	18,730	0	0	-44,270	-4,426.99
Unitech Industries Holding Inc. (簡稱：UIH)	43,626	18,730	0	18,730	0	-30	-44,270	-4,426.99
廈門精瑞電腦有限公司 (簡稱：精瑞電腦)	50,573	123,058	131,426	-8,368	133,536	-48,232	-44,042	-
上海精際國際貿易有限公司 (簡稱：精際國際)	7,718	27,097	289	26,808	0	-188	-194	-
Unitech Japan Holding Inc. (簡稱：UJH)	14,398	18,115	0	18,115	0	0	-2,479	-0.06
Unitech Japan Co., Ltd (簡稱：UTJ)	23,562	26,465	5,295	21,170	50,892	-3,308	-2,513	-2,097.34

註：相關企業如為外國公司，相關數字係以報告日兌換匯率換算為新台幣列示。

(七) 關係企業合併財務報表：

本公司 101 年度依「關係企業合併營業報告書關係企業合併財務報表及關係報告書編製準則」應納入編製關係企業合併財務報表之公司與依財務會計準則公報第七號應納入編製母子公司合併財務報表之公司均相同，且關係企業合併財務報表所應揭露相關資訊於前揭母子公司合併財務報表中均已揭露，爰不再另行編製關係企業合併財務報表。

(八) 關係報告書：

精聯電子股份有限公司

關係報告書

民國一〇一年度

公司地址：新北市新店區寶橋路 235 巷 136 號 5 樓
公司電話：(02)8912-1122

關係報告書

目 錄

項 目
一、封面
二、目錄
三、聲明書
四、會計師意見
五、從屬公司與控制公司間之關係概況
六、交易往來情形
(一) 進銷貨交易情形
(二) 財產交易情形
(三) 資金融通情形
(四) 資產租賃情形
(五) 其他重要交易往來情形
七、背書保證情形

聲 明 書

本公司民國一〇一年度(自民國一〇一年一月一日至一〇一年十二月三十一日)之關係報告書，係依「關係企業合併營業報告書關係企業合併財務報表及關係報告書編製準則」編製，且所揭露資訊與上開期間之財務報告附註所揭露之相關資訊無重大不符。

特此聲明

公司名稱：精聯電子股份有限公司



董事長：葉國筌



中華民國一〇二年三月二十八日

函

受文者：精聯電子股份有限公司

主旨：為 貴公司管理當局對民國一〇一年度關係報告書所出具之聲明在所有重大性方面是否合理表示意見，敬請 查照。

說明：貴公司民國一〇一年度關係報告書業經 貴管理當局編製完成，並出具聲明書表示前述報告書係依據「關係企業合併營業報告書關係企業合併財務報表及關係報告書編製準則」編製，且所揭露資訊與民國一〇一年度之財務報告附註所揭露之相關資訊尚無重大不符。

依本會計師之意見， 貴公司管理當局對民國一〇一年度關係報告書所出具之聲明，本會計師認為在所有重大性方面尚屬合理。

安永聯合會計師事務所

郭 紹 彬 郭紹彬

會計師：

楊 智 惠 楊智惠



中華民國一〇二年三月二十八日

五、從屬公司與控制公司間之關係概況：

單位：股；%

控制公司名稱	控制原因	控制公司之持股與設質情形			控制公司派員 擔任董事、監察人或經理人情形	
		持有股數	持股比例	設質股數	職稱	姓名
精技電腦股份有限公司	指派人員為本公司之董事長及總經理	27,386,739	57.54%	-	董事長 董事/總經理 董事	葉國筌 陳榮輝 李英新

六、交易往來情形：

(一)進、銷貨交易情形

單位：新台幣仟元

與控制公司間交易情形 (精技電腦股份有限公司)				與控制公司間 交易條件		一般交易條件		差異原因	應收(付)帳款、票據		逾期應收款項			備註
進(銷)貨	金額	占總進 (銷)貨之 比率	銷貨毛利	單價(元)	授信期間	單價(元)	授信條件		餘額	占總應收 (付)帳 款、票據	金額	處理方式	備抵呆帳 金額	
進貨	\$1,580	0.16%	-	依關係人 訂價	註一	-	註一	-	\$(14)	0.00%	-	-	-	-
(銷)貨	589	0.03%	24.60%	依關係人 訂價	註二	-	註二	-	-	-	-	-	-	-

註一：一般國內付款條件為月結30-90天，本公司對精技電腦股份有限公司之付款條件為月結30天。

註二：一般國內收款條件為月結30-120天，本公司對精技電腦股份有限公司之收款條件為月結30天。

(二)財產交易情形：

本公司於民國一〇一一年度以帳面價值出售運輸設備予精技電腦，出售價款為918仟元。

(三)資金融通情形：無。

(四)資產租賃情形：無。

(五)其他重要交易往來情形：無。

七、背書保證情形：

精技電腦101年度為本公司背書保證金額明細如下：

	本期最高背書保證餘額	期末背書保證餘額	保證目的
日商前田	新台幣 2,420仟元	新台幣 -	保固合約

二、最近年度及截至年報刊印日止，私募有價證券辦理情形：無。

三、最近年度及截至年報刊印日止，子公司持有或處分本公司股票情形：無。

四、其他必要補充說明事項：

本公司申請上櫃時所出具之承諾事項，除了公司治理制度之評量結果尚未於股東會報告外，均已執行完成。公司治理制度評量認證已於101年6月22日通過，評量結果將依承諾於今年股東會中報告。

玖、最近年度及截至年報刊印止，發生證券交易法第三十六條第二項第二款所訂定對股東權益或證券價格有重大影響之事項：無。

精聯電子股份有限公司



董事長：葉國荃

